



**MUNICIPIO DE ILOBASCO**

**DEPARTAMENTO DE CABAÑAS**

***PLAN ESTRATÉGICO PARTICIPATIVO (PEP)***

***CON ÉNFASIS EN DESARROLLO ECONÓMICO***

***PERÍODO 2015 – 2019***



***Diciembre de 2014***



## **HOJA DE CRÉDITOS**

### **PLAN ESTRATÉGICO PARTICIPATIVO DEL MUNICIPIO DE ILOBASCO, DEPARTAMENTO DE CABAÑAS, PERÍODO 2015-2019.**

**Diciembre de 2014**

Concejo Municipal 2012-2015

Firma Consultora: Consultores para el Desarrollo Integral, Sociedad Anónima de Capital Variable (CODEIN S.A. de C.V.)

Coordinación y Fuente de Financiamiento

Unidad Ejecutora de Proyecto (UEP)

Proyecto de Fortalecimiento de Gobiernos Locales (PFGL)

Acompañamiento Técnico:

Instituto Salvadoreño de Desarrollo Municipal (ISDEM)

Sub Secretaría de Desarrollo Territorial y Descentralización (SSDT)

Foto de portada Producción de artesanías en el Centro de Desarrollo Artesanal (CEDART).

“Esta publicación ha sido elaborada en el marco del Proyecto de Fortalecimiento de Gobiernos Locales (PFGL), Subcomponente 2.3. Planificación Participativa y Concertada del Territorio. El contenido es responsabilidad de CODEIN SA de CV, y en ningún caso debe considerarse que refleja opinión o puntos de vista institucional del PFGL”



# Presentación

El Plan Estratégico Participativo, con énfasis en el desarrollo económico de Ilobasco, para el período 2015-2019, es una guía tanto para el Gobierno Local como para la ciudadanía que pretende posicionar al municipio como un modelo a seguir en la gestión, el fortalecimiento de las capacidades organizativas de la población y mejorar los niveles de desarrollo social, económico y ambiental.

El PEP tuvo una concepción consultiva y concertada con la población, tanto en el territorio, como en los distintos sectores, para la identificación de los principales hallazgos que afectan o potencian la vida del municipio, permitiendo desarrollar instancias de participación ciudadana que contribuyeron a la construcción de la misión, la visión y las definiciones estratégicas que orientarán el desarrollo del municipio, como valor agregado las instancias ciudadanas organizadas apoyarán la concreción del PEP, a través de la implementación, el seguimiento, la gestión y la evaluación del mismo, de manera que sean corresponsables del proceso y apoyen en la gestión de recursos.

El propósito principal es que juntos hombres, mujeres, jóvenes, construyamos un municipio que sea seguro, donde la ciudadanía convive armónicamente, que cuenta con servicios de calidad, que genere mayores oportunidades de empleo y que permita lograr una mejor calidad de vida a las generaciones presentes y futuras.



## CONTENIDO

ÍNDICE DE ACRÓNIMOS Y SIGLAS.....	7
INTRODUCCIÓN.....	10
1. METODOLOGÍA DEL PROCESO.....	11
2. SINTESIS DEL DIAGNÓSTICO DEL MUNICIPIO .....	13
2.1. CARACTERIZACIÓN Y CONTEXTUALIZACIÓN DEL MUNICIPIO.....	13
2.2. PRINCIPALES TENDENCIAS .....	27
3. DEFINICIONES ESTRATÉGICAS .....	31
3.1. VISIÓN DEL MUNICIPIO.....	31
3.2. MISIÓN.....	31
3.3. OBJETIVOS DE DESARROLLO .....	32
3.3.1. Objetivo de desarrollo del ámbito socio cultural .....	32
3.3.2. Objetivo de desarrollo del Ámbito económico .....	32
3.3.3. Objetivo de desarrollo del Ámbito ambiental y de reducción del riesgo .....	33
3.3.4. Objetivo de desarrollo del Ámbito político institucional .....	33
3.4. EJES ESTRATÉGICOS, OBJETIVOS, PROGRAMAS Y PROYECTOS ESTRATÉGICOS .....	34
3.4.1. Ámbito socio cultural .....	34
3.4.2. Ámbito Económico .....	41
3.4.3. Ámbito Ambiental y de Reducción del Riesgo.....	44
3.4.4. Ámbito político institucional .....	49
3.5. CRITERIOS DE SELECCIÓN Y PRIORIZACIÓN DE PROYECTOS .....	52
3.6. PORTAFOLIO DE PERFILES DE PROYECTOS ESTRATÉGICOS.....	54
3.6.1. Ámbito Socio Cultural.....	54
3.6.2. Ámbito económico .....	78
3.6.3. Ámbito ambiental y de reducción del riesgo .....	88
3.6.4. Ámbito político institucional .....	105



4.	PROGRAMA MULTIANUAL DE INVERSIÓN Y DE FINANCIAMIENTO.....	116
4.1	CONSOLIDADO DE LA INVERSIÓN REQUERIDA POR EL PEP.....	117
4.2	PROGRAMA MULTIANUAL DE INVERSIÓN Y FINANCIAMIENTO DE PROGRAMAS Y PROYECTOS .....	119
4.2.1	Ámbito socio cultural.....	119
4.2.2	Ámbito económico .....	137
4.2.3	Ámbito ambiental y de reducción del riesgo.....	140
5.	PROYECCIÓN DEL FODES Y DISPONIBILIDAD FINANCIERA PARA LA INVERSIÓN EN EL PEP .....	158
6.	ESTRATEGIA DE SEGUIMIENTO Y EVALUACIÓN DEL PEP .....	159
6.1.	INTRODUCCIÓN.....	159
6.2.	PRINCIPIOS BÁSICOS DE LA EVALUACIÓN PARTICIPATIVA.....	160
6.3.	METODOLOGÍA PARA IMPLEMENTAR LA ESTRATEGIA .....	161
6.3.1.	Propósito .....	161
6.3.2.	Objetivos .....	161
6.3.3.	El seguimiento .....	162
6.3.4.	La evaluación.....	162
6.4.	CRITERIOS BÁSICOS PARA EL SEGUIMIENTO Y EVALUACION.....	163
7.	ESTRATEGIA DE COMUNICACIÓN Y GESTIÓN DEL PEP .....	173
7.1.	RESUMEN DE LA ESTRATEGIA DE COMUNICACIONES Y GESTIÓN .....	173
7.2.	OBJETIVOS DE LA ESTRATEGIA.....	173
7.2.1.	Objetivos generales.....	173
7.2.2.	Objetivos específicos.....	174
7.3.	EJECUTORES DE LA ESTRATEGIA.....	174
7.4.	RESULTADOS ESPERADOS .....	174
7.5.	ENFOQUE DE LA ESTRATEGIA .....	175
7.6.	COMPONENTES DE LA ESTRATEGIA.....	176
7.7.	USO DE MEDIOS DE COMUNICACION.....	177



8.	INDICE DE CUADROS Y FIGURAS.....	177
8.1.	ÍNDICE DE CUADROS.....	177
8.2.	ÍNDICE DE FIGURAS.....	179
9.	BIBLIOGRAFÍA.....	179
10.	ANEXOS.....	180



## ÍNDICE DE ACRÓNIMOS Y SIGLAS

ADESCO	Asociación de Desarrollo Comunal
BIRF	Banco Interamericano de Reconstrucción y Fomento
CDMYPE	Centro de Desarrollo de la Micro y Pequeña Empresa
CE	Centro Escolar
CENTA	Centro Nacional de Tecnología Agropecuaria y Forestal
CEDART	Centro de Desarrollo Artesanal
CODEIN S.A. de C.V.	Consultores para el Desarrollo Integral, Sociedad Anónima de Capital Variable
CONAMYPE	Comisión Nacional de la Micro y Pequeña Empresa
CONCULTURA	Concejo Nacional para la Cultura y el Arte
DIGETYC	Dirección General de Estadística y Censos de El Salvador
ELA	Equipo Local de Apoyo
FISDL	Fondo de Inversión Social para el Desarrollo Local
FODES	Fondo para el Desarrollo Económico y Social de los municipios de El Salvador
FUNDE	Fundación Nacional para el Desarrollo
GG	Grupo Gestor
GTZ	Agencia Alemana de Cooperación
ICM	Índice de Competitividad Municipal



INJUVE	Instituto Nacional de la Juventud
IPP	Instancia de Participación Permanente
ISDEM	Instituto Salvadoreño de Desarrollo Municipal
ISSS	Instituto Salvadoreño del Seguro Social
ITS	Infecciones de Transmisión Sexual
LCAM	Ley de la Carrera Administrativa Municipal
LEPINA	Ley de Protección a la Niñez y Adolescencia
LODT	Ley de Ordenamiento y Desarrollo Territorial
MAG	Ministerio de Agricultura y Ganadería
MIDES	Manejo Integral de los Desechos Sólidos
MINEC	Ministerio de Economía
MINED	Ministerio de Educación
MINSAL	Ministerio de Salud
OIT	Organización Internacional del Trabajo
PEP	Plan Estratégico Participativo
PIP	Plan de Inversión Participativo
PFGL	Proyecto de Fortalecimiento de los Gobiernos Locales.
PNODT	Plan Nacional de Ordenamiento y Desarrollo Territorial
PNUD	Programa de las Naciones Unidas para el Desarrollo
POA	Plan Operativo Anual
PROMUDE	Programa de Asesoramiento en el Fomento Municipal y la





Descentralización

SAE	Secretaría de Asuntos Estratégicos
SSDT	Sub Secretaría de Desarrollo Territorial y Descentralización.
TIC	Tecnologías de la Información y la Comunicación
UAIP	Unidad de Acceso a la Información Pública
UNICAES	Universidad Católica de El Salvador
UEP	Unidad Ejecutora del Proyecto
VMVDU	Vice Ministerio de Vivienda y Desarrollo Urbano



## **INTRODUCCIÓN**

El Plan Estratégico Participativo, es un instrumento de gestión pública que expresa el acuerdo de los actores locales acerca de una visión y de unos objetivos de desarrollo del municipio, considerando las estrategias y acciones necesarias para alcanzarlos.<sup>1</sup> El PEP estará orientado a mejorar la calidad de vida de la población, a través del desarrollo de la economía local y la generación del empleo. Para apoyar el desarrollo económico es necesario impulsar un conjunto de acciones que garanticen el fortalecimiento y la diversificación de la base productiva, mediante la generación de condiciones locales, encaminadas a incentivar la inversión y mejorar la competitividad para incidir en el bienestar económico y social local.<sup>2</sup>

Es así como el Gobierno de El Salvador y el Banco Internacional de Reconstrucción y Fomento (BIRF) han suscrito el Convenio 7916-SV, el cual se aprobó por Decreto Legislativo el 26 de agosto de 2010. De este convenio surge el Proyecto Fortalecimiento de Gobiernos Locales (PFGL), proyecto que a través de varios componentes, está contribuyendo al desarrollo social y económico de los municipios del país. En ese contexto, la municipalidad de Ilobasco firmó un Convenio de entendimiento con la Secretaria para Asuntos Estratégicos de la Presidencia de la República, con el objeto de facilitar la implementación del proyecto, donde se incluía la elaboración del Plan Estratégico Participativo (PEP) con énfasis en el desarrollo económico del municipio.

En este documento se presenta el Plan Estratégico Participativo del municipio de Ilobasco, para el quinquenio 2015-2019. Las actividades que se detallan en el proceso metodológico, han contado con la reiterada validación de las personas que integran el Grupo Gestor, la asesoría del Equipo Local de Apoyo, y las consideraciones del Concejo y personal municipal cuyo fruto ha sido contar con una visión estratégica del desarrollo del territorio, que se detalla en las páginas siguientes.

---

<sup>1</sup> PFGL "Pautas metodológicas para la planificación estratégica participativa del municipio, con énfasis en el desarrollo económico de su territorio, El Salvador, 2011

<sup>2</sup>Gonzalo Darquea Sevilla, "Planificación Estratégica Participativa Municipal", El Salvador, 2004.



Para su mejor comprensión, la información se encuentra organizada así: En el primer apartado se presenta una síntesis del diagnóstico en cada uno de los ámbitos de intervención del PEP. Este apartado, también recoge las principales tendencias a partir de los resultados del diagnóstico. En el segundo apartado se presentan las definiciones estratégicas del municipio, que constan de una visión, misión, objetivos de desarrollo, así como los respectivos ejes estratégicos, programas y proyectos estratégicos; estos últimos comprendidos dentro de un portafolio de proyectos en el cual se desarrollan los respectivos perfiles que integran una serie de proyectos operativos tendientes a generar desarrollo en el municipio. El apartado tres, detalla el programa multianual de inversión y de financiamiento para el período de vigencia del Plan; así como el cronograma de ejecución financiera. El informe además contiene dos estrategias: una de seguimiento y evaluación y la otra de comunicaciones y gestión, adicionalmente se presentan los anexos que sustentan el proceso.

## **1. METODOLOGÍA DEL PROCESO**

El proceso de facilitación para la elaboración del Plan Estratégico Participativo (PEP), inició en diciembre de 2013 con la firma de un Acuerdo del Concejo municipal de compromiso para impulsar el proceso de construcción participativa del mismo. A partir de del cual, se procedió a la elaboración del plan de trabajo, el cual fue presentado y aprobado por el Concejo Municipal, definiéndose así el inicio del proceso de Planificación Estratégica que parte de una concepción de desarrollo local como aquel proceso de concertación local que permite a todos los actores, compartir una visión común del desarrollo de su municipio y que busca elevar la calidad de vida de su población.

Entre enero y febrero de 2014, se desarrolló la primera etapa del proceso, que consistió en la generación de condiciones previas para el desarrollo del mismo, de marzo a junio de 2014, se realizaron consultas a nivel territorial y sectorial; la información primaria surgida en las mismas, permitió complementar la información secundaria obtenida a través de documentos, para elaborar el diagnóstico integral del municipio. De julio a septiembre de 2014, se

efectuaron las actividades necesarias para la construcción del Plan Estratégico Participativo, en las que el Grupo Gestor tuvo una participación activa y responsable. La parte principal de esta etapa es la formulación del PEP, que define la visión y estrategias principales para el desarrollo territorial en los ámbitos: Socio-cultural, económico, ambiental y político-institucional. Los pasos que se siguieron para elaborar el PEP, se detallan a continuación:

Realización de capacitaciones a integrantes del Grupo Gestor para una mayor comprensión del municipio y el conocimiento de las principales problemáticas que les afectan.



Reuniones de trabajo con el Grupo Gestor (GG) para la construcción de las definiciones estratégicas.

- A partir de las prioridades consensadas en la fase del diagnóstico, se desarrollaron ideas de proyectos, que pasaron a constituir un portafolio de proyectos estratégicos, los que a su vez se integraron en grandes programas.



- Con el apoyo de las unidades administrativas y financieras de la municipalidad, se elaboró un programa multianual de inversión y de financiamiento, con las proyecciones financieras y las posibles fuentes de financiamiento para los proyectos consensados.



**FIGURA N° 1: Actividades de capacitación al grupo gestor**

- Se elaboraron y validaron instrumentos de planificación complementarios al PEP: 1) Cronograma de Implementación, 2) Estrategia de Seguimiento y Evaluación, y 3) Estrategia Comunicación y Gestión. El Grupo Gestor también definió los mecanismos de elección e integración de IPP, la que fue presentada al Concejo Municipal para la elaboración del Acuerdo Municipal.



## 2. SINTESIS DEL DIAGNÓSTICO DEL MUNICIPIO

### 2.1. CARACTERIZACIÓN Y CONTEXTUALIZACIÓN DEL MUNICIPIO



#### Escudo

<b>País/ Departamento:</b>	El Salvador, Cabañas
<b>Municipio</b>	Ilobasco
<b>Barrios, Cantones, Caseríos y Sectores</b>	Se divide en 18 cantones y 178 caseríos, la zona urbana se divide en los barrios: San Sebastián, San Miguel, Los Desamparados y El Calvario, los que a su vez se organizan en colonias y urbanizaciones con un total de 34.
<b>Clima, Altitud y Coordenadas</b>	Ilobasco se ubica en la zona de vida Bosque Húmedo Sub. Tropical. A 750 metros sobre el nivel del mar (msnm). Coordenadas: 1352'00"N 8854'00"O
<b>Superficie Total:</b>	Ilobasco tiene una extensión territorial de 249.7 km <sup>2</sup> .
<b>Población:</b>	De acuerdo a las proyecciones de población elaboradas por la Dirección General de Estadísticas y Censos, Ilobasco para el año 2014, tienen 70,675, de éstos el 47% lo constituyen hombres y el 53% mujeres.
<b>Densidad Poblacional:</b>	253.3 habitantes por kilómetro cuadrado.
<b>Dirección/página Web</b>	2a. Av. Norte y 1a. C. Oriente, Barrio El Centro.
<b>Alcaldía Municipal, teléfono:</b>	<a href="https://es-es.facebook.com/Alcaldiallobasco">https://es-es.facebook.com/Alcaldiallobasco</a> Teléfono: (503) 2362-6700
<b>Atractivos Turísticos y Culturales:</b>	Pila bautismal: que suplió de agua a los pobladores hasta principios de 1960. 120 inmuebles históricos en el casco urbano. Parroquia San Miguel Arcángel. También cuentan con las Miniaturas en barro.



**FIGURA N° 2:**  
**Fachada antigua**  
**de iglesia San**  
**Miguel Arcángel**

Con respecto al origen de la población de Ilobasco, la historia se remonta a la época precolombina, a finales del año 1500. Esta ciudad fue fundada por tribus Lenca, a principios de 1600, con estrechos vínculos comerciales con Chortíes e indígenas y estos a su vez tuvieron que compartir el lugar en épocas posteriores con Pipiles del habla Náhuatl.

El pueblo de Ilobasco era administrado, en lo religioso, por los monjes del convento de Santo Domingo de San Salvador y fueron los que hicieron desaparecer por primera y segunda vez al patrono San Miguel y despoblar el hoy llamado "Sitio Viejo", refundado por la población en su asiento actual.<sup>3</sup>

Su nombre es de origen náhuatl que viene del vocablo "Hilotaxca" que significa "Shilut": mazorca de maíz tierna, "Huatzta": secar, "Co": en lugar, que unidos significa "Lugar de Jilotes Secos", se cree que su nombre da lugar a la gran producción del cultivo del maíz que se cosechaba en aquella época. Otra de sus traducciones es: "Lugar de muchos campos de maíz" en la lengua local de Náhuatl. El 12 de junio de 1824 fue incorporado al departamento de San Salvador; el 23 de febrero de 1828 Ilobasco quedó como cabecera del Distrito de Ilobasco.<sup>4</sup> Fue elevada a la categoría de ciudad el 18 de enero de 1871.

<sup>3</sup> Fuente: Lardé y Larín : "Historia de El Salvador, Villas y Ciudades de El Salvador" de pág. 157

<sup>4</sup>



El Salvador tiene catorce departamentos, uno de ellos es Cabañas, que está ubicado en la zona paracentral del país. Ilobasco es uno de los 9 municipios de Cabañas y se encuentra localizado a 55 km. al Noreste de San Salvador. Limita al Norte con los municipios de Sensuntepeque y Jutiapa; al Este por el Municipio de San Isidro y Sensuntepeque, al Oeste por los municipios de Jutiapa y Tejutepeque; al Sur con los municipios de El Rosario, Monte San Juan, San Rafael Cedros (departamento de Cuscatlán) y San Sebastián (departamento de San Vicente).

La zona rural del municipio se divide en 18 cantones y 178 caseríos y su zona urbana se divide en los barrios: San Sebastián, San Miguel, Los Desamparados y El Calvario, los que a su vez se organizan en colonias y urbanizaciones con un total de 34. Lo que indica que la mayor parte del territorio es eminentemente rural. El suelo urbano es de 442 hectáreas y el urbanizable de 306, lo que representa el 3% del suelo municipal.

**FIGURA N° 3: MAPA DE LA DIVISIÓN POLÍTICA Y ADMINISTRATIVA DE ILOBASCO**



Fuente: Elaboración propia CODEIN SA de CV. Con información proporcionada por la Unidad Sistema de Información Territorial. Viceministerio de Vivienda y Desarrollo Urbano. El Salvador. Junio de 2014.



De acuerdo a la proyección de población que hace la Dirección General de Estadística y Censos (DIGESTYC), Ilobasco cuenta para el 2014 con una población total de 70,675. De cada 100 habitantes,<sup>5</sup> 61 viven en la zona rural. El grupo etario mayoritario se encuentra entre las edades de 10 a 14 años, de los cuales 51% son hombres y 49% mujeres, lo que significa que la inversión deberá enfocarse en este segmento, que depende de las familias para su desarrollo. El acceso a la educación prioritariamente en el nivel de educación media y educación superior, es uno de los mayores retos.

El municipio se caracteriza por el bajo incremento de la población<sup>6</sup>, de manera que su peso poblacional en el total nacional se mantenga constante. El bajo crecimiento, entre otras cosas puede deberse a la migración, ya que un total de 3,909 personas han migrado hacia el extranjero. La migración de personas hacia otros municipios es de un total de 16,364, de las cuales son las mujeres las que predominantemente migran hacia otros lugares.

Según el documento “Mapa de pobreza de El Salvador”, el municipio de Ilobasco se encuentra ubicado en la categoría de **pobreza extrema alta**. La tasa de hogares en pobreza extrema es de 31.00. La tasa de pobreza total en el municipio, es de 60,4.<sup>7</sup> En el área urbana, hay un total de 11 asentamientos urbanos precarios, lugares que por lo general se caracterizan por la presencia de pandillas y su alto riesgo social.<sup>8</sup> Por lo que mejorar las condiciones de vida de estas poblaciones, también aporta en disminuir los niveles de violencia que se han incrementado en los últimos años en el territorio.

El VI Censo de Población y V de vivienda (2007) indica que en el municipio contaba para ese año, con un total de 12,167 viviendas, el 43% de las éstas se ubicaban en el territorio urbano y el 57% en el rural. La cobertura de los servicios de las viviendas, concretamente el de recolección de desechos aún es bajo, siendo un factor generador de enfermedades que se agudizan por la cantidad de viviendas con piso de tierra; de igual manera el poco acceso que tienen algunas familias al servicio de agua afecta la salud; también es importante garantizar

<sup>5</sup> Según datos de la Dirección General de Estadística y Censo, las proyecciones de población para el municipio de Ilobasco, en el año 2014

Proyecciones de población de la Dirección General de Estadística y Censo (DIGESTYC) 1950- 2050.

<sup>7</sup> Fondo de Inversión Social para el Desarrollo Local, Facultad Latinoamericana de Ciencias Sociales, Programa El Salvador; “Mapa de pobreza”, El Salvador, 2005.

<sup>8</sup> Fondo Pro Habitar “Análisis del sector vivienda y hábitat popular, Insumos del Plan Estratégico pro hábitat 2010- 2014”, El Salvador.





su calidad para el consumo humano. La cobertura de energía eléctrica, según informantes claves, ha sido mejorada sustancialmente, ya que en la zona urbana el 100% cuenta con el servicio, quedando algún nivel de déficit en la zona rural.

La cobertura educativa se caracteriza por tener el 74% de la población estudiantil en el nivel de educación básica, el 14% lo constituyen estudiantes del nivel de parvulario, un 9% cursa educación media y un 3% participa de otras modalidades educativas como son educación acelerada, a distancia, nocturna y/o educación de personas adultas. Una necesidad latente es la de incrementar la cobertura del nivel de educación media en la zona rural. Se reporta también un incremento de la deserción, afectando primordialmente a la población adolescente, del sexo masculino, la causa principal de este hecho es el acoso de pandillas y tener que apoyar el trabajo agrícola de la familia.

El promedio de escolaridad en las mujeres es de 49,72% y en los hombres es de 50,28%, lo que indica que tienen un poco más de acceso los hombres a la educación, marginando a la mujer de su derecho a ello. El porcentaje de analfabetismo en el municipio es del 22,38%, siendo alto en relación al promedio nacional (en las mujeres con el 11,92% y el 10,46% en los hombres)<sup>9</sup> La educación es una limitante para el desarrollo del municipio, por lo que es importante enfocarse en mejorar este problema, dando un salto de calidad en el desarrollo personal y social de la población.

En el tema de salud, las causas de morbilidad son diferentes entre mujeres y hombres, siendo mayores las causas que afectan a las mujeres, muchas de ellas relacionadas con el inadecuado saneamiento ambiental, la mala calidad del agua y del aire; así como los hábitos alimenticios y nutricionales deficientes, similar tendencia se aprecia en las causas de mortalidad. Llama la atención que en el caso de los hombres se identifica como causa de muerte el alcoholismo y el envenenamiento auto infringido, situación que no se presenta con las mujeres.

---

<sup>9</sup> Fuente: Información proporcionada por la Dirección de Educación del departamento de Cabañas, Ministerio de Educación. 2014



El diagnóstico para la elaboración del Plan Municipal de Prevención de Violencia (USAID, 2014) describe que en el territorio, en el año 2013 se registró el 61% de los homicidios totales del departamento de Cabañas. Colocándolo como el octavo municipio más violento del país, a diferencia del año 2012 que ocupó el número 23 y en 2011 el lugar 31, lo que muestra que los niveles de violencia se han ido incrementando año con año.

**En cuanto al ámbito económico** se encuentra que el Censo de Población y Vivienda (2007), reporta que la Población Económicamente Activa (PEA) de Ilobasco, era del 33.3% de las personas mayores de 10 años que habitan en el territorio y que tienen acceso a una ocupación, de éstas el 61.9% son hombres y el 38.1% mujeres. Con una población tan joven como base de la pirámide poblacional, se presenta el reto para la generación de empleos, de manera que la migración se reduzca sustancialmente.

Otro indicador que es importante analizar en el municipio es el de recepción de remesas, que de acuerdo al Informe 262 del PNUD 2009, es de 12.3 % de personas cabezas de familias que las reciben regularmente, de las cuales las mujeres son más beneficiadas (12.5%) que los hombres (9.7%), lo que indica mayor migración de éstos, con las repercusiones en la desintegración familiar.<sup>10</sup>

Los cultivos que más se siembran en el municipio son el maíz, el maicillo, el frijol y el arroz. El 38% del maíz se destina para la venta, de maicillo el 35% y de frijol el 35%, mientras que del arroz, el 78% es para la comercialización. Según el Plan de Desarrollo Territorial para la región de Cabañas (VMVDU, 2007). “La orientación de usos del suelo, establece que más de la mitad de su territorio es de vocación forestal y ganadero, al Norte del municipio. Al Sur Este es de vocación forestal que debe protegerse integralmente y al Suroeste de vocación ganadera. Las principales áreas ganaderas se encuentran al Oriente del municipio. La reconversión productiva es un factor importante a fomentar en el territorio, ya que los efectos

---

<sup>10</sup>IDEM...



del cambio climático se observan en la producción agrícola y generan un impacto en la seguridad alimentaria de la población que depende de este rubro para su subsistencia.

Un importante recurso humano en el territorio lo constituyen los artesanos de cerámica de barro, quienes poseen una industria muy desarrollada y con mucha identidad en el territorio nacional. Desde el año 2012 la CONAMYPE con el respaldo de la República de China (Taiwán) están implementando el Movimiento “Un pueblo, un producto” en el municipio para promover el desarrollo de la localidad, a partir de las miniaturas en barro. A través del centro de Desarrollo Artesanal (CEDART/CONAMYPE) se han implementado talleres para capacitar a los artesanos en el diseño de 20 nuevos productos que contienen calidad certificada de marca colectiva y que ya se están comercializando.

- **Ventajas comparativas del municipio**

A nivel de recursos humanos, el territorio cuenta con productores agropecuarios con experiencia histórica productiva, ganaderos que han desarrollado experiencia asociativa y algún nivel de mejora productiva, cuentan con algún nivel de equipamiento, pequeños empresarios y microempresarios que intervienen activamente en el tejido empresarial municipal y artesanos de cerámica en barro que han logrado un amplio dominio de la técnica y se encuentran agregando valor a sus productos.

Respecto a los recursos físicos, se tienen suelos con vocación agrícola y forestal. Ilobasco es la única zona en el territorio que cuenta con una planicie, que le da un mayor valor de acuerdo a las características de las tierras, contando también con áreas con espacios naturales para el turismo. En la zona urbana también se cuenta con infraestructura inventariada por CONCULTURA, en las que se destacan iglesias con gran valor histórico y patrimonial. Existen áreas en la que se han dado descubrimientos paleontológicos importantes. (Río Los Frailes), una red de interconexión vial interna y hacia las principales ciudades, un museo de artesanías en crecimiento, tanto en Ilobasco como en San Salvador.

También existe un potencial de recursos económicos productivos: Producción de granos básicos y pequeñas producciones de café y hortalizas, ganadera, pequeños comercios y



servicios de talleres de manufactura y por supuesto, la producción de artesanías en barro, con un alto valor agregado.

- **Ventajas competitivas:**

- ✓ Oportunidad de fortalecer capacidades técnicas agropecuarias a través de instituciones especializadas como el CENTA que se localiza en el municipio de Guacotecti.
- ✓ Oportunidad de incrementar capacidades en la producción ganadera a través de capacitación y asistencia técnica brindada por entidades como PRODEMOR/MAG y la Universidad Católica de El Salvador (UNCAES) a través de su departamento de procesamiento de lácteos .
- ✓ Reconocimiento a nivel nacional e internacional de la artesanía local de cerámica de barro y un decidido interés institucional público y privado para continuar su fortalecimiento.
- ✓ Existencia de programas de apoyo especializado al sector artesanal como lo es el actual movimiento “Un pueblo un producto”, que se desarrolla coordinadamente entre instituciones públicas y privadas interesadas en el desarrollo del sector y del municipio.
- ✓ Oportunidad de continuar el fortalecimiento de capacidades técnicas artesanales y empresariales a través de entidades como CONAMYPE (Ilobasco), la escuela artesanal- CEDART y el CDMYPE ubicado en la UNICAES
- ✓ Posibilidad de hacer un mejor uso de la tierra con vocación agropecuaria a través de la asistencia técnica del CENTA y PRODEMOR/MAG.
- ✓ Posibilidad de propiciar un desarrollo turístico mediante la gestión de apoyos especializados que involucren actores locales y nacionales interesados en la temática, entre los que están: UNICAES con su carrera de turismo en la región y el Ministerio de Turismo con un interés nacional.
- ✓ Posibilidad de mejorar las principales vías de acceso internas y externas a través de la gestión eficiente de recursos municipales y de recursos externos.



- ✓ Acceso al fortalecimiento empresarial a través de entidades como La Universidad Luterana ubicada en Guacotecti y las entidades CONAMYPE, MOJE y el CDMYPE/UNICAES en el municipio de Ilobasco.

**Sobre el ámbito ambiental de Ilobasco**, se puede mencionar que posee tres cuencas hidrográficas que son: El Molino, Los Naranjos, que desembocan en el río Titihuapa y éste a su vez en el río Lempa. Los Frailes que desembocan a otros ríos que a su vez llevan al río Lempa. El municipio es bañado por alrededor de 20 quebradas, todos ellos amenazados por contaminación de basura, residuos de porquerizas y aguas negras.

Entre la flora originaria del territorio se encuentran: Pie de Cabro, Jiote, Vaina Espada, Cedro, Naranja, Laurel, Guanacaste, Eucalipto, Irayol, Madrecacao, Copinol. Estas especies se han visto en peligro de extinción debido a la tala para fines de producción de leña. En cuanto a la fauna, según información del Plan de Desarrollo Territorial para la región de Cabañas, no existe un estudio realizado sobre la fauna en Ilobasco, por lo que se considera similar a la existente en el Bosque de Cinquera, muchas de estas son especie en peligro de extinción; siendo: Coyotes, Tepezcuintle, Gato Sonto, Yaguarondi, Ocelote, Puma, Oso Hormiguero, Aguillilla, Gorrión de Montaña, Cernícalo Americano, Guas, Carpintero Alineado, Toledo, Pericón, Pico de Navaja, Búho de Cuernos, Búho de Antojos, Colibrí Pico Largo Coronazúl, Rana Lechosa, Coral Mixto, Coral Verdadero, Iguana Verde, Bebeleche, Cantil de La Pradera, Cascabel.<sup>11</sup>

Si bien es cierto que en la actualidad, oficialmente no existe un área natural protegida en el municipio de Ilobasco, el Plan de Desarrollo y Ordenamiento Territorial para la región de Cabañas, sugiere, en su propuesta de áreas protegidas el Río Los Frailes por poseer potencial como sitio paleontológico, descubrimiento hecho a finales del siglo XIX y principios del Siglo XX, el Dr. David J. Guzmán<sup>12</sup>

<sup>11</sup> CORDES, Región II: Cuscatlán, Cabañas: "Plan de Manejo Área Natural Montaña de Cinquera, 2009- 2013". El Salvador, 2008.

<sup>12</sup> <http://www.slideshare.net/bicentenariosv/historia-de-la-paleontologia-en-el-salvador>.



FIGURA N°4: MAPA HÍDRICO DE ILOBASCO

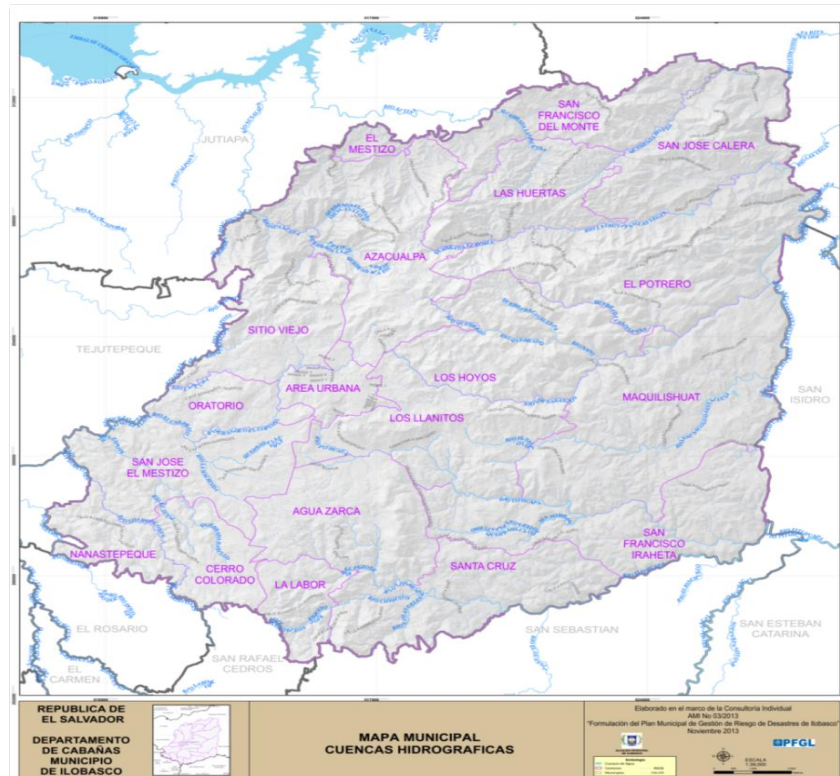

Fuente: Plan Municipal de Gestión del Riesgo 2013.

Al respecto de las condiciones climatológicas, Ilobasco se ubica en la zona de vida Bosque Húmedo Sub. Tropical, (con biotemperatura y temperatura del aire, medio anuales  $<24^{\circ}\text{C}$ ). La precipitación pluvial varía en todo el año entre 2000.02 mm a 2355.62 mm de agua. Uno de los principales riesgos son los deslizamientos, debido a la cantidad de agua que satura los terrenos y genera desborde de ríos, en época de invierno, afectando a todos los cantones y la zona urbana del municipio.

En la zona urbana los lugares más afectados son: Barrios El Calvario, El Centro, La Cruz, Los Desamparados, San Miguel, San Sebastián y las Colonias: San Luis, Helen I, Helen II, El Alcaine, El carrizal, El Carmen, El Milán, El Recuerdo, El Siete, Jardines de la hacienda, San Carlos, La palma, San Miguel, Los Ángeles, Merino Garay, Miranda I, Miranda II, Porvenir I, Porvenir II, Sagrado Corazón, San Francisco, San Juan, San Rafael, Santa Elena, Santa Isabel, Santa María, Santa Marta, Severo López, Tepeyac, Vista Hermosa, Vías de Santa Isabel.



Respecto a la zona rural, los lugares de mayor afectación son los siguientes:

- ✓ Cantón Agua zarca, caseríos: Agua zarca, Las flores, San Antonio , Los Artiaga , Los Chávez, Los Joveles, El Plan
- ✓ Cantón Azacualpa, caseríos: Azacualpa, Amatiyo, Los Mangos, Nuevo Tepeyac, Las Minas, El Cucurucho, El Amate.
- ✓ Cantón San José Calera, caseríos: San José Calera, Los Cerritos, Pueblo Viejo, Los Capulines, Los Torunos, Terrero Negro, Quebrada Onda, Las Vegas, Santa María de los Milagros, La Desgracia.
- ✓ Cantón Cerro Colorado, caseríos: Cerro Colorado, Los Flores, Servelio Gómez
- ✓ Cantón El Mestizo, caseríos: El Mestizo, Escondido, Llanitos, El Zapotal, Rosales
- ✓ Cantón Potrero, Caseríos: El Carmen, El Barrial, La Torre, Buenos Aires, Los Rodas, El Potrero, Corral de Piedra, Hacienda Vieja, El Tablón.
- ✓ Cantón La Labor, caseríos: La Labor, Los Hernández, Los Rivas, San Antonio
- ✓ Cantón Las Huertas, caseríos: Las Huertas, Planes, Las Flores, Las Isletas Mundo Nuevo, Arenera, El Júcaro, El Carrizal, Los Reyes, El Maguito, El Zapotal.
- ✓ Cantón Los Hoyos, caseríos: Los Hoyos , Nuevo Porvenir, Menjivar, Vistas, Zamora, La Chácara, Zacamil, Cerro Palomares, El Centro
- ✓ Cantón Los Llanitos, caserío: Los Llanitos, Quesera Abajo, Quesera Arriba, Rancho Bonito, Cuesta de los Bueyes, El Molino.
- ✓ Cantón Maquilishuat, caseríos: Santa Lucia, San Vicente, Rio Cañas, El Limpio , Peñas Blancas , El Limón, Rancho Quemado, Isletas , Flor Amarilla, Piragua, Las Peñas , Plan del Maquilishuat, Piedra Pacha, La Avanzada
- ✓ Cantón Nanastepeque, caseríos: Nanastepeque , Los Jiménez , Los Argueta, Cerca de Ajuluco El Cocal, Dolores, Orellana, El Rincón , Los Vázquez, Los González.
- ✓ Cantón San Francisco del Monte, caseríos: San Francisco del Monte, Las Crucitas, Los Mejías , Durán, Francia, La Aldea, San Luis Gramal, Las Cuchillas , La Montañita, Cerro Miguel, Caraguales, Los Encuentros, Los Peña, Los Toruño, Tiembla Tierra.
- ✓ Cantón San Francisco Iraheta, caseríos: San Francisco Iraheta, Los Herreras, El Sitio, Cerro Pelón, Vuelta del Gato , La Calera, El Jocote , El Júcaro, Potrerillos.
- ✓ Cantón San José, caseríos: San José, El Mestizo, Guadalupe, Los Delgados , Lomas de Peña, Fuentes , Tercero



- ✓ Cantón Oratorio, caseríos: Oratorio, La Ermita, El Tránsito El Copinol, Salinas.
- ✓ Cantón Santa Cruz la Milagrosa, caseríos: Santa Cruz, El Matazano , El Tablón , Los Ángeles , Los Flores, San Juan , Sagrado Corazón , La Milagrosa .
- ✓ Cantón Sitio Viejo, caseríos: Sitio Viejo, Los Frailes, Sayulapa, La Ceiba, Chihüelas y Cucurucho. (Anexo mapa de riesgos del municipio).

Entre los aspectos más importantes **del ámbito político institucional** están que: El Concejo Municipal está formado por un total de 16 personas. De las cuales la mayoría son hombres (81.25%) sobre la representación de mujeres (18.75%). Un reto es aumentar el porcentaje de participación de mujeres en cargos estratégicos.

Para su funcionamiento la Alcaldía Municipal está organizada en un total de 18 áreas o unidades de trabajo, contando con un total de 163 personas empleadas de la comuna. De 163 empleados 26% son mujeres y 74% hombres.

Según los reportes municipales, el total de inmuebles que reciben diferentes servicios, por parte de la municipalidad, es de 5,210. El mayor porcentaje de cobertura es de alumbrado público (100%) aseo, barrido y disposición final de desechos sólidos (99.43%) y adoquinado (61.32%).

Con relación a la estructura e indicadores financieros, en el año 2009 los egresos fueron mayores a los ingresos totales; mientras que desde el año 2010 al año 2013 los ingresos fueron superiores a los egresos, lo que indica un crecimiento promedio de los gastos del 28.11% frente a un incremento de los ingresos del 35.75%, los cuales han crecido gradualmente, en un promedio del 21.98%, debido a las transferencias corrientes y de capital percibidas del gobierno central y por los préstamos adquiridos por la municipalidad.

En cuanto a la Autonomía Financiera y capacidad de recuperación de la mora tributaria, para el caso de Ilobasco, la tendencia muestra que el municipio ha sido en un 78% promedio dependiente de las transferencias del gobierno central, generando por esfuerzo propio un 22% de su presupuesto. Esto debido a que cuenta con una base tributaria actualizada y





mecanizada, pero que aún debe mejorar su capacidad de recuperación de ingresos y sobre todo de la mora tributaria, la cual ha ido en crecimiento, pero que presenta una tasa aún baja de recuperación.

El indicador de Liquidación efectiva del presupuesto y eficiencia en la ejecución de la inversión, mide la capacidad de gestión de las municipalidades para manejar su presupuesto, de tal manera que todos los ingresos que perciban sean gastados o invertidos durante el ejercicio fiscal. Para el caso de Ilobasco en promedio ha estado liquidando el 93% del presupuesto, colocándolo dentro de una calificación media ya que lo no alcanza a liquidar está por debajo del 10% lo que no alcanza a liquidar.

En relación a la capacidad de manejo responsable de la deuda. Para el caso de este municipio, la deuda ha ido en aumento aunque manteniéndose por debajo del límite legal permitido, teniendo una capacidad de amortización calificada como baja por dedicar más del 1% de los ingresos totales para este fin, ya que en promedio su tasa de amortización es del 19.35%, siendo el año 2013 en el que más deuda se adquirió.

Para los años 2010, 2011 y 2013 el municipio obtuvo ahorros operacionales promedio del 6.75% que pudieron ser utilizados para inversiones; sin embargo en los años 2009 y 2012 no hubo ahorro operacional, ya que los gastos fueron mayores a los ingresos, generando un consolidado de ahorro operacional negativo en el quinquenio del 8.92%. Para el año 2013 el ahorro operacional fue de \$575,275.36

La información financiera no se encuentra actualizada, por cuanto al mes de mayo 2014 se tenía la contabilidad cerrada hasta enero 2014, tampoco cuentan con estudios de costos y/o actualizaciones para el cálculo de tributos por los servicios municipales prestados. En relación a los subsidios, la municipalidad subsidia el 58.88% del alumbrado público, mientras que por aseo y disposición final no subsidia, pues los servicios se auto sostienen.

Los instrumentos jurídicos y programáticos con los que cuenta el municipio, el mayor énfasis ha sido puesto en la regulación de tasas e impuestos municipales, generador de ingresos para procesos de desarrollo. También se regula el funcionamiento del transporte público de pasajeros.



### CUADRO N° 1: INSTRUMENTOS JURIDICOS, POLÍTICOS Y PROGRAMÁTICOS

Instrumentos jurídicos	Instrumentos Políticos	Instrumentos programáticos
<ul style="list-style-type: none"><li>• Ordenanza de Instalación y funcionamiento de estructuras de alta tensión.</li><li>• Ordenanza Reguladora de la Tasas por servicios municipales.</li><li>• Ordenanza del transporte público de pasajeros prestados por pick up.</li><li>• Ordenanza Reguladora del Barrido de Calles.</li><li>• Ordenanza para el rompimiento de Calles.</li><li>• Ordenanza para el funcionamiento de moto taxis.</li><li>• Ordenanza de Asociaciones de Desarrollo Comunal.</li><li>• Ordenanza de Catastro Tributario.</li><li>• Ordenanza de control y funcionamiento de negocios.</li><li>• Ordenanza para el uso de calles y aceras.</li><li>• Ordenanza de Tarifa General de Arbitrios.</li></ul>	<ul style="list-style-type: none"><li>• Reglamento interno de trabajo.</li><li>• Organigrama Institucional.</li><li>• Manual descriptor de cargos y categorías del personal municipal.</li><li>• Manual regulador del sistema retributivo</li><li>• Manual de políticas, planes y programas de capacitación.</li><li>• Manual de evaluación de desempeño.</li><li>• Manual de Organización y funcionamiento.</li></ul>	<ul style="list-style-type: none"><li>• Plan municipal de gestión de riesgo de desastres.</li><li>• Plan Operativo Anual y Plan de Inversión 2014.</li><li>• Plan Municipal de prevención de la Violencia 2014- 2016</li><li>• Política de la Mujer, la Niñez, adolescencia y juventud.</li></ul>

Fuente: Elaboración propia a partir de información proporcionada por el secretario Municipal de Ilobasco.

Para dar cumplimiento a la Ley de Acceso a la Información, la municipalidad ha asignado al oficial de acceso a la información pública y se ha constituido la Unidad de Acceso a la Información Pública (UAIP), también se cuenta con una página Web para difundir las acciones municipales. Para contribuir con este esfuerzo, la comuna ha recibido apoyo con fondos PFGL a través de la SSDT para la implementación del proyecto Sistema de Información de la Gestión Municipal.



Sobre el tema de participación ciudadana, se puede señalar que en el Ilobasco existen ADESCO organizadas en todo el territorio y se tiene una buena comunicación con las instancias de la municipalidad como Proyección Social y Participación Ciudadana, Medio Ambiente; entre otros. En el municipio también se ha creado un comité de trabajo que es liderado desde la municipalidad, en la que participan diferentes actores. También se cuenta con una Comisión Municipal de Protección civil, que tiene la orientación de su trabajo en un Plan Municipal de Gestión del Riesgo, que fue financiado con fondos del PFGL.

En el plano municipal, se está en proceso de fortalecimiento de la Comisión Municipal para la Prevención de la Violencia, en la que intervienen liderazgos comunitarios y organizaciones presentes en el territorio. Se han creado comités de contraloría ciudadana para la ejecución de proyectos como los de infraestructura, financiados con fondos del PFGL y el FISDL.

## **2.2. PRINCIPALES TENDENCIAS**

- El incremento paulatino de los niveles de delincuencia y criminalidad: extorsiones, homicidios, violencia intrafamiliar y otro tipo de delitos afectan predominantemente a la población joven, poniendo en riesgo la vida e inseguridad de estos, el aumento de las pandillas y su acoso a este sector es uno de los factores más influyentes. Es prioritario el diseño e implementación de políticas de seguridad ciudadana que garanticen un proceso de compromiso compartido entre diferentes niveles del Estado y de los actores locales para proponer e implementar soluciones viables.
- La calidad educativa en general; así como la cobertura del nivel de educación media, se ha visto afectada por la insuficiente y a veces deteriorada infraestructura educativa, la baja cobertura, el poco acceso a las TIC, el acoso de pandillas, poca coordinación entre autoridades locales; que llevan a la inasistencia y a veces deserción escolar en el municipio. Este es uno de los mayores retos que se enfrentan, que de no mejorar irá en detrimento del desarrollo de las capacidades del capital humano de quienes habitan en el territorio.



- El acceso y la cobertura a la salud es otro de los problemas del municipio, ya que esta es calificada como deficiente, caracterizada por la carencia de medicinas, deficiente equipamiento y personal para la atención primaria, así como el mal trato a los pacientes. Uno de los factores que se plantean con mayor incidencia es que la distribución territorial de la atención que se ha hecho, a partir de la reforma del sector salud, dificulta que las personas puedan movilizarse hasta esos lugares y en los centros asistenciales que les son más accesibles no les atienden. Se requiere de impulsar un proceso de prevención de las enfermedades; así como estrategias de atención de la salud en la zona rural.
- Si bien es cierto en el municipio existen legalizadas 97 Asociaciones de Desarrollo Comunal (ADESCO) en el sector rural y 57 a nivel urbano, uno de los problemas planteados por la ciudadanía es que hay deficiente organización comunitaria que limita su funcionamiento, marcado por el desinterés de algunos integrantes, deficiente comunicación entre los directivos y autoridades locales, la politización del espacio por parte de algunos liderazgos, poco apoyo de la comunidad; entre otros, que requiere de un proceso más sistemático de acompañamiento en la formación y capacitación de los liderazgos.
- Según el estudio del Censo de Población y Vivienda 2007, la PEA de Ilobasco es del 33.3 % de las personas mayores de 10 años que habitan en el municipio y que tienen acceso a una ocupación. De estas el 61.9 % son hombres y el 38.1 % son mujeres. Con una población tan joven como base de la pirámide poblacional, se presenta el reto para la generación de empleos en el municipio, de manera que la migración se reduzca. Entre los sectores alternativos del territorio se encuentra la producción artesanal que es un distintivo y una fortaleza importante en el municipio, que ha permitido la generación de empleos y su desarrollo a través del Programa “Un pueblo, un producto”.
- El municipio se ha visto afectado por la reducción de fuentes de empleo y autoempleo con énfasis en la población joven, dificultades para acceder a fondos económicos que



faciliten iniciar o fortalecer negocios, débil tejido empresarial y articulación de actores, pocas empresas que generen empleos, siendo afectada la inversión por la extorsión de grupos delincuenciales presentes en el municipio. También se ha detectado la reducción de la producción y productividad agropecuaria. De seguir agudizándose el problema, el desarrollo local se verá mayormente afectado, a pesar de existir un importante potencial de desarrollo económico en Ilobasco. El diseño de una estrategia de desarrollo económico en coordinación con diferentes actores locales podría ser el primer paso para generar mayores y mejores niveles de desarrollo en este aspecto.

- Una de las mayores potencialidades del municipio es contar con tres cuencas hidrográficas que desembocan en el río Titihuapa, pero hay una tendencia a aumentar la contaminación de los mismos por el inadecuado manejo de los desechos, prácticas culturales que deterioran el recurso hídrico, afectando la salud de la población que se ve obligada a abastecerse de ellos, este es un serio problema que debe encontrar una respuesta desde diversas estrategias: de regulación local, coordinación regional y con actores locales en la búsqueda de soluciones inmediatas que ayuden a no perder el equilibrio ambiental y la pérdida de este vital recurso para la vida de la población, a través de prácticas alternativas y viables.
- Los riesgos presentes en el municipio (inundaciones, deslizamientos) se agudizan en la época invernal afectando la infraestructura productiva, educativa, viviendas; entre otros, por lo que se requiere de la organización y el fortalecimiento de la organización comunitaria alrededor de la gestión del riesgo, preparándolas adecuadamente para disminuir las vulnerabilidades y enfrentar las emergencias. Poner en marcha el recién elaborado Plan de Gestión del Riesgo del municipio, es un comienzo importante para generar mejores condiciones en Ilobasco.
- La deficiente infraestructura vial en el sector rural limita el acceso de la población, genera riesgos ante desbordamiento de ríos, afecta el traslado de productos agrícolas y por ende el desarrollo del municipio, coordinar y realizar alianzas con el



gobierno central para mejorar la red vial es un reto a corto plazo que garantizará mejorar el desarrollo de los habitantes.

- La cobertura de agua potable en el municipio es insuficiente para la población, especialmente la que habita en la zona Norte, generando problemas de salud, gastos a las familias, insatisfacción, lo que podría mejorarse si se realiza estudio, diseño y construcción de proyectos de ampliación de la producción, almacenamiento, distribución y potabilización del agua. Una ordenanza que regule este aspecto también podría contribuir en mejorar el uso que se hace de este recurso.
- El equipamiento social es importante para estimular una adecuada cultura de convivencia, intercambio y cohesión social, por lo que una estrategia que la potencie, especialmente en el ámbito rural es necesaria: construcción de salones multi usos, espacios deportivos, bibliotecas comunitarias, dispensarios médicos, espacios de recreación, abonarían en estimular una cultura diferente de participación y a mejorar las relaciones entre los habitantes del territorio.
- Se reconoce que el personal municipal ha respondido a las demandas que surgen en su gestión, creando nuevas áreas, definiendo referentes municipales en el área de la mujer, niñez y adolescencia, medio ambiente; oficial de información, entre otros, pero persiste en el trabajo municipal, el predominio de una cultura inmediatista que a veces deja de lado los aspectos estratégicos. No se realizan procesos de planificación operativa, seguimiento, monitoreo y evaluación continua, que permitirían realizar una gestión más efectiva y eficiente.
- Se han realizado algunas actividades para la rendición de cuentas y transparencia, pero que son insuficientes para que la población tenga información y pueda participar y aportar en el desarrollo comunitario y municipal. Una estrategia de participación ciudadana y transparencia puede abonar en la mejora de los procesos de participación de la ciudadanía en el desarrollo.



### 3. DEFINICIONES ESTRATÉGICAS

#### 3.1. VISIÓN DEL MUNICIPIO

Ser un municipio reconocido por lograr un estado de desarrollo óptimo en sus habitantes, una convivencia armónica; un espacio seguro, con altos niveles educativos. Dinamizador del desarrollo económico, a través de la mejora artesanal, la producción agropecuaria rentable y sostenible, el impulso del turismo y de la inversión; que cuenta con una riqueza cultural, natural y patrimonial protegida. Generando a su vez la participación de la ciudadanía y de los diferentes actores en la gestión del desarrollo y en el disfrute de sus beneficios.



#### 3.2. MISIÓN

Constituirnos en los impulsores del desarrollo social y económico de nuestro municipio, generando las condiciones para la protección de sus recursos naturales y patrimoniales de las presentes y futuras generaciones. Estimulando la inversión, el acceso al trabajo y a un ingreso digno de sus habitantes, el acceso a los servicios municipales eficientes, modernos y de calidad. Apoyado en una gestión municipal basada en la transparencia, la participación ciudadana y la actualización permanente.





### 3.3. OBJETIVOS DE DESARROLLO

A continuación se plantean los objetivos de desarrollo a alcanzar en cada uno de los ámbitos del PEP.

#### 3.3.1. *Objetivo de desarrollo del ámbito socio cultural*

Garantizar mayores niveles de seguridad y convivencia armónica en la población, especialmente la adolescente y joven, a través de la recreación, el acceso a la educación, a la conectividad vial en buen estado, a las tecnologías de la información y la comunicación, la formación técnica de calidad. Así como el acceso a servicios básicos integrales y de salud, que mejoren la calidad y cantidad de vida de la población.



FIGURA N° 5 Monumentos al ceramista.

#### 3.3.2. *Objetivo de desarrollo del Ámbito económico*



FIGURA N° 6 Promocional del programa “un pueblo, un producto”

Garantizar un crecimiento equilibrado y equitativo de la economía del municipio, a través del estímulo de la inversión, el fomento del turismo y el desarrollo artesanal, el incremento y mejora de la producción agrícola, para la generación de empleos y recursos, de manera que la población mejore sus ingresos, que le garanticen calidad de vida para sí y para su familia.



### 3.3.3. *Objetivo de desarrollo del Ámbito ambiental y de reducción del riesgo*

Mejorar las condiciones ambientales de Ilobasco, haciendo posible la protección de sus recursos naturales, lo que contribuirá a elevar el nivel y calidad de vida de la población y a fortalecer su potencial turístico, disminuyendo a la vez la vulnerabilidad de los habitantes, a través de acciones de organización, gestión y disminución de los riesgos presentes en el territorio, de manera que puedan enfrentar resilientemente diferentes eventos adversos que se presenten.



FIGURA N° 7 proyecto de forestación impulsado por la unidad de medio ambiente municipal.

### 3.3.4. *Objetivo de desarrollo del Ámbito político institucional*



FIGURA N° 8: Taller de diagnóstico con personal institucional

Impulsar la gestión municipal tendiente al fortalecimiento de mecanismos de transparencia que generen mayor participación de la población en los procesos de toma de decisiones sobre el desarrollo del municipio; garantizando la actualización constante del personal municipal para brindar servicios eficaces, eficientes y que respondan a las necesidades de la población.



### 3.4. EJES ESTRATÉGICOS, OBJETIVOS, PROGRAMAS Y PROYECTOS ESTRATÉGICOS

Los ejes estratégicos, objetivos y programas respectivos de cada uno los ámbitos, que se detallan en los cuadros siguientes, han sido producto de los aportes de las personas que conforman el Grupo Gestor, a partir de los resultados del diagnóstico integral del municipio.

#### 3.4.1. *Ámbito socio cultural*

##### **Eje estratégico 1: Seguridad Ciudadana**

##### **Programa 1: Comunidades y espacios seguros de convivencia armónica**

Este programa busca generar las condiciones necesarias, tanto de los diferentes espacios y ambientes, como de relaciones entre los habitantes para una sana convivencia, basada en el respeto y el fomento permanente de una cultura de paz, a través del establecimiento de normas de convivencia ciudadana (ordenanzas), que conlleven a la promoción, preservación de la seguridad de la ciudadanía y la prevención de la violencia social, procurando el ejercicio de los derechos y el pleno goce de los espacios públicos y privados en el territorio.

Para lograrlo se considera una serie de proyectos comunitarios que garanticen mejorar la seguridad de los centros escolares, cuya población es predominantemente acosada por pandillas, mejorar la iluminación de la vía y de los espacios públicos, generar espacios organizativos y de convivencia ciudadana para la prevención de la violencia, impulso de actividades lúdicas, artísticas-culturales y deportivas que garanticen una mayor y mejor relación entre los habitantes.



### Objetivo General:

Fomentar la seguridad de los espacios y ambientes en los que participa la población, especialmente niños, niñas, adolescentes y jóvenes; de manera que se desarrollen en un entorno adecuado, teniendo claridad de los instrumentos legales que les protegen y garantizando su puesta en práctica.

### Objetivos específicos:

- a) Incidir en la prevención de la violencia, especialmente de género, a través de diferentes estrategias educativas y atención personalizada, que estimule el empoderamiento de esta población de su autonomía e identidad y las relaciones asertivas.
- b) Garantizar la seguridad de los centros educativos y de los espacios públicos, de manera que la población pueda utilizarlos para el intercambio y la convivencia.
- c) Fortalecer la práctica de diferentes disciplinas deportivas y de actividades lúdicas que mantengan a la población vulnerable socialmente, utilizando adecuadamente su tiempo libre, potenciando sus liderazgos.



FIGURA N° 9: Marcha por la paz en Ilobasco.

Fuente: INJUVE



## Eje estratégico 2: Una educación inclusiva y de calidad

### Programa 2: Acceso a la educación de calidad y a las Tecnologías de la Información y la Comunicación (TIC)

Estudios diversos han mostrado que mientras mayor nivel de educación logra la población de un territorio, mayor será el nivel de desarrollo, por lo que esta es una tarea pendiente en el municipio de Ilobasco, especialmente en el sector rural.

El programa en cuestión, pretende generar las condiciones necesarias para que paulatinamente se pueda incrementar el



FIGURA N° 10: instalaciones de UNICAES

acceso de la educación de la población adolescente y joven al nivel de educación media y superior, a través de la definición de alianzas estratégicas con el gobierno central, la creación de infraestructura educativa que aporte en un incremento paulatino de estudiantes en el nivel medio y el aprovechamiento de alianzas con las universidades presentes en el territorio. Las TIC pueden ser usadas para mejorar la calidad de la educación puesto que permiten mejorar el desarrollo de contenido, brindar apoyo para los procesos administrativos en escuelas y en otros establecimientos educativos e incrementar el acceso a la educación, tanto para docentes como para alumnos, por medio de la educación a distancia.

#### **Objetivo General:**

Generar las condiciones para el acceso de la población en edad escolar, para disfrutar del derecho a la educación de calidad y su acceso a los diferentes niveles educativos; así como a las tecnologías de la información y la comunicación, logrando cada vez mayores y óptimos niveles de formación.



### Objetivos específicos:

- a) Aumentar la cobertura educativa en los niveles de educación básica y media, disminuyendo el ausentismo y deserción escolar.
- b) Gestionar proyectos tendientes al acceso de la población estudiantil a bibliotecas, laboratorios, tecnología, que les permita competir en un mundo globalizado.
- c) Generar ambientes seguros en los centros escolares del municipio, incidiendo en la disminución de la deserción y la calidad educativa.

### Eje estratégico 3: Salud para todos y todas

#### **Programa 3: Mejorando el acceso de la población Ilobasquense a servicios de salud de calidad.**

Para mejorar el acceso a la salud de la población es importante el impulso de acciones de prevención y de cohesión, que es uno de los principales fines de este programa, para ello se pretende la integración con la comunidad para impulsar diferentes estrategias enfocadas a generar hábitos, mejorar el saneamiento de la vivienda y de la comunidad; entre otros. Este es un elemento central que debe estar en la base de las distintas iniciativas que se desarrollen en promoción de la salud y en el trabajo de los Centros de Salud Familiar. El programa plantea como parte de sus acciones, mejorar la alimentación de la población infantil, adolescente y joven, a través de la creación de huertos comunitarios o escolares, por otro lado también la realización de campañas permanentes de limpieza y ornato de los espacios públicos, motivándose a través de concursos y premios que pueden ser atractivos para los habitantes. Debido a la cantidad de población y a otros factores, se pudo identificar que muchas personas no pueden ser atendidas con la calidad y la dignidad merecida, en los centros asistenciales, por lo que se pretende complementariamente impulsar algunas campañas de salud en diferentes meses del año, de manera que sean el medio para poder sensibilizar a la ciudadanía de la importancia que tiene la prevención en sus diferentes



manifestaciones, como el consumo de agua segura, hábitos alimenticios adecuados, auto cuidado; entre otros.

**Objetivo General:**

Aumentar el acceso y calidad de la salud de la población, a través de la prevención, el fomento de hábitos adecuados de higiene y manejo de desechos, que garantice el goce de una vida saludable.

**Objetivos específicos:**

- a) Impulsar permanentemente campañas de salud preventiva y curativa para los habitantes de Ilobasco.
- b) Fortalecer la participación comunitaria y municipal, alrededor del tema de salud.
- c) Fomentar la alimentación saludable, a través de la implementación de huertos y granjas escolares.
- d) Impulsar campañas de limpieza comunitarias; así como de las viviendas.

**Eje estratégico 4: Conectividad vial**

**Programa 4: Mejores accesos e intercomunicación del territorio.**

El programa de mejora de accesos, a través de la conectividad vial ha sido planteado como un elemento importante de comunicación de los habitantes y de intercambio que permiten fortalecer lazos y que las poblaciones más aisladas puedan tener acceso a los servicios de salud, al comercio, así como a la movilización de sus productos por caminos mejorados. El hecho de contar con accesos en buen estado, también garantiza que se disminuyan los costos de movilización, transporte para la ciudadanía: así como también se vuelve un factor



importante para la movilización de diferentes actores en el territorio, por ende, los costos de los productos también disminuyen.

**Objetivo General:**

Mejorar la conectividad vial del municipio, facilitando la comunicación, intercambio y comercialización de los productos, que realizan los habitantes.

**Objetivos específicos:**

- a) Generar las alianzas necesarias para la mejora de las calles primarias y secundarias del territorio.
- b) Sensibilizar a la población sobre la importancia de proteger y aportar en el cuidado y mantenimiento de la red vial del territorio.

**CUADRO N° 2: RESUMEN DE LOS COMPONENTES ESTRATÉGICOS DEL ÁMBITO SOCIOCULTURAL**

Ejes estratégicos	Programas	Proyectos estratégicos	Proyectos Operativos consolidados
1. Un municipio seguro y en paz.	1) Comunidades y espacios seguros de convivencia armónica.	1. Desarrollo de la niñez, adolescencia y juventud de Ilobasco.	Campañas educativas de valores y cultura de Paz, Prevención de Violencia y atención Psicológica.
			Implementación de actividades recreativas y culturales.
		2. Mejora de la seguridad del entorno educativo	Creación y fortalecimiento de organización para la paz.
			Mejora de la seguridad de los centros educativos del municipio.
			Mejora del sistema eléctrico y del alumbrado en espacios públicos.



Ejes estratégicos	Programas	Proyectos estratégicos	Proyectos Operativos consolidados
2.Una educación inclusiva y de calidad	2) Acceso a la educación de calidad y a las tecnologías de la información y la comunicación (TIC).	3. Desarrollo de la población educativa, a través del acceso a las TIC	Equipamiento para bibliotecas y laboratorios en centros escolares. Gestión de 20 bibliotecas comunitarias en el municipio.
		4. Ampliación de la infraestructura para mayor cobertura y calidad educativa.	Construcción y/o mejora de infraestructura en 14 centros escolares, para la calidad de la educación.
		5. Calidad de vida a través del acceso a servicios integrales de salud.	Implementación de campañas de salud en el municipio Gestión de contratación de promotores de salud para 3 cantones del municipio.
3.Salud para todos y todas	3) Mejorando el acceso de la población llobasquense a la salud de calidad.	6. Ampliación de la infraestructura de salud en el territorio.	Construcción de infraestructura de salud en 4 cantones.
		7. Mejora de la infraestructura vial del municipio.	Empedrado y fraguado de 25.27 Kms de calle en todo el territorio municipal. Mejora y/o balastado de 1,400 metros de calles vecinales. Pavimentación de 10.59 Kms de calle (incluye) construcción de badenes.
4.Conectividad vial	4) Mejores accesos e intercomunicación del territorio.	8. Mantenimiento de calles y construcción de obras de paso seguras.	Mantenimiento permanente de la conectividad vial. Mantenimiento de maquinaria. Reparación de 4 badenes y construcción de 800 metros de cuneta.

Fuente: elaboración propia CODEIN, a través de talleres realizados con Grupo Gestor, mayo 2014.





### 3.4.2. **Ámbito Económico**

#### **Eje estratégico 5: Reconversión agropecuaria y agricultura familiar**

##### **Programa 5: Fortalecimiento de las capacidades productivas**

El fortalecimiento de las capacidades productivas, pretende generar los conocimientos en los productores que permitan incidir en mejorar las condiciones de vida de las comunidades rurales de Ilobasco, mediante el fortalecimiento de su capacidad productiva y de generación de ingresos, diversificando la producción agropecuaria de las familias productoras. Para ello se implementarán proyectos de asistencia técnica, dotación de insumos, elaboración de planes productivos y mejora de la cadena productiva en general. El programa, aparte de buscar el generar mayores ingresos también tiene como fin el incidir en mejorar la calidad de la tierra que permita mayor productividad a los agricultores, así como la incorporación de nuevos productos, realizando una producción limpia y amigable con el medio ambiente.

#### **Objetivo General:**

Estimular la formación de productoras y productores para la diversificación agropecuaria, la producción amigable con el medio ambiente, que garanticen ingresos y la seguridad alimentaria de la población del municipio.

#### **Objetivos específicos:**

- a) Garantizar la asistencia técnica de productores y productoras de Ilobasco, en coordinación con entidades especializadas en el tema.
- b) Mejorar la producción de la población dedicada al rubro agropecuario del territorio, diversificando los productos y mejorando la calidad de la tierra.
- c) Estimular una cultura de organización y trabajo asociativo alrededor del tema agropecuario.



## Eje estratégico 6: Empleo, auto empleo e institucionalidad para el desarrollo económico local

### Programa 6: Generación de capacidades para el empleo.

El desarrollo económico de la localidad es una aspiración social que puede ser real mediante la implementación de mecanismos de coordinación que articulen las iniciativas locales y privadas (MYPES), fortaleciendo el sector empresarial y promoviendo la competencia que dinamiza la economía, lo que a su vez se traduce en innovación (que puede provenir bajo la asistencia técnica y los procesos de formación constante) de la población joven de Ilobasco, así como de las mujeres que son las más afectadas por el desempleo, provocando así una reacción en cadena que desemboque en mayores niveles de desarrollo para las jóvenes y sus familias.



FIGURA N° 11: local de CONAMYPE en vivienda del centro histórico

El programa también pretende generar las condiciones institucionales para aumentar la inversión en el territorio por parte de empresarios, generando así mayores oportunidades de empleo.

#### Objetivo General:

Generar, especialmente en la población joven, las capacidades para poder ingresar al mundo laboral competitivo, estimulando la inversión y la creación de empresas en el territorio, que dinamicen diferentes rubros económicos.



### Objetivos específicos:

- a) Crear las disposiciones legales y las condiciones para el estímulo al desarrollo económico local, en alianza estratégica con empresas y actores locales del territorio.
- b) Fortalecer las capacidades institucionales para el desarrollo económico y la inversión.
- c) Dinamizar la organización de los diferentes actores y sectores, alrededor del desarrollo económico, integral e integradora.

**CUADRO N° 3: RESUMEN DE LOS COMPONENTES ESTRATÉGICOS EN EL ÁMBITO ECONÓMICO**

Ejes estratégicos	Programas	Proyectos estratégicos	Proyectos Operativos
5. Reconversión agropecuaria y agricultura familiar.	5) Fortalecimiento de las capacidades productivas.	9. Asistencia técnica para la diversificación productiva.	Asistencia técnica agropecuaria para la diversificación productiva.
		10. Fortalecimiento de la agricultura familiar y la producción agrícola.	Implementación de programas agrícola (Huertos caseros, árboles frutales, manejo de pastos e insumos agrícolas en todo el municipio)
			Funcionamiento de comisión por el desarrollo agrícola.
6. Empleo, auto empleo e institucionalidad para el desarrollo económico local.	6) Generación de capacidades para el empleo.	11. Fortaleciendo el desarrollo económico de Ilobasco.	Asistencia técnica para la habilitación laboral y la empleabilidad.
			Realización de un estudio para la ampliación del mercado municipal.
		12. Estímulo de la inversión en el desarrollo económico del municipio.	Obras diversas de inversión.
			Diseño de diversas estrategias para el Desarrollo Local.

Fuente: elaboración propia CODEIN, a través de talleres realizados con Grupo Gestor, mayo 2014.



### 3.4.3. **Ámbito Ambiental y de Reducción del Riesgo**

#### **Eje estratégico 7: Manejo integral del recurso hídrico y reducción de la contaminación**

##### **Programa 7: Acceso al agua segura y reducción de la contaminación.**

El Programa ha sido diseñado para poder reducir el nivel de contaminación del suelo y del agua y mejora las condiciones de saneamiento. El fin es que la población, aparte de tener acceso a sistemas de agua y abastecerse para cubrir las necesidades cotidianas, que disminuyan la carga reproductiva de las mujeres, también que permita el consumo de agua segura, disminuyendo así los problemas de salud asociados con el consumo de agua contaminada. La mejora de la calidad del agua de los ríos y la disminución paulatina de los niveles de contaminación que mejoren el hábitat de las especies que se desarrollan en ellos, es otro de los fines.

#### **Objetivo general:**

Mejorar la cobertura del servicio de agua de calidad para el consumo de la población; así como las condiciones de saneamiento, de manera que influya en la mejora de la salud de los habitantes, a través del fomento de prácticas de cuidado y conservación de las fuentes de agua que existen en el territorio y de un uso y mantenimiento adecuado de letrinas.



FIGURA N° 12: Inauguración de proyecto de agua en caserío los Hernández.

#### **Objetivos Específicos**

- a) Mejorar la cobertura del agua en el territorio, especialmente de la zona rural.
- b) Estimular prácticas de cuidado y manejo adecuado del recurso hídrico.



## Eje estratégico 8: Riqueza natural y patrimonial

### **Programa 8: Protección, conservación y Preservación de la riqueza natural y patrimonial.**

El municipio cuenta con un importante patrimonio natural: cuencas hidrográficas y cerros. También posee un recurso patrimonial que es importante cuidar y preservar, por lo que el programa ha sido diseñado para impulsar una serie de instrumentos legales que protejan y garanticen este fin, realizando simultáneamente diferentes procesos educativos que incidan en generar una cultura diferente en la población, en especial en la niñez, la juventud y la adolescencia que participa en los procesos educativos de los centros escolares, las campañas de limpieza también forman parte de este programa.

#### **Objetivo General:**

Estimular la protección de los recursos naturales del territorio, de manera que se cuente con ellos para las presentes y futuras generaciones, logrando también disminuir la vulnerabilidad ambiental.



FIGURA N° 13: Cerámica de barro, patrimonio de Ilobasco

#### **Objetivos específicos:**

- a) Ampliar la cobertura de letrinas en el territorio.
- b) Fortalecer el marco legal de protección y preservación de los recursos.
- c) Generar acciones educativas, de sensibilización y acción para el cuidado de los recursos naturales y patrimoniales.
- d) Impulsar un ejercicio responsable de manejo de desechos que disminuya la contaminación y genere una cultura de las tres R (Reducir, reciclar y rehusar los desechos).



## **Eje estratégico 9: Disminución de la vulnerabilidad y el riesgo.**

### **Programa 9: Un municipio libre de riesgos.**

Con el programa de “Un municipio libre de riesgos” se pretende disminuir las condiciones de vulnerabilidad de las viviendas, las familias y la comunidad en general, realizando acciones de prevención, mitigación y disminución de los riesgos en general, a través de la construcción de obras de paso, mejora de las condiciones y del entorno de las viviendas en mayor situación de vulnerabilidad, de manera que paulatinamente se generen condiciones de seguridad para las familias, mejorando por ende el ambiente en el territorio.

#### **Objetivo General:**

Realizar acciones tendientes a disminuir los riesgos físicos, ambientales, organizativos, que puedan generar un impacto negativo en la vida y en los bienes de la población, de manera que paulatinamente se convierta en un municipio seguro.

#### **Objetivos específicos:**

- a) Generar comunidades seguras a través de la gestión para la reubicación de viviendas ubicadas en lugares vulnerables, hacia lugares seguros.
- b) Mejorar la movilización de la población y sus productos, disminuyendo las condiciones de vulnerabilidad ambiental en el territorio.



**CUADRO N° 4: RESUMEN DE LOS COMPONENTES ESTRATÉGICOS DEL ÁMBITO AMBIENTAL**

Ejes estratégicos	Programas	Proyectos estratégicos	Proyectos Operativos consolidados
7. Manejo integral del recurso hídrico, reduciendo la contaminación.	7) Acceso al agua segura y reducción de la contaminación.	13. Por el derecho de acceso al agua segura y mejora de las condiciones de saneamiento ambiental	Implementación de un programa de letrinización a 1627 viviendas. Realización de 3 estudios hídricos. Asistencia técnica y capacitación a junta de agua comunitaria para el manejo de agua segura para el consumo.
		14. Ampliación de cobertura de agua potable para los habitantes del municipio.	Introducción, mejora y/o ampliación de 16 sistemas de agua en el municipio.
8. Protección, conservación y preservación de los recursos.	8) Preservación de la riqueza natural y patrimonial.	15. Nuestra riqueza natural y patrimonial mejora.	Realización de campañas de educación y difusión sobre regulaciones ambientales en el municipio.
			Creación de empresa de recolección, separación y venta de productos reciclables.
			Construcción de 150 cocinas ahorradoras tipo Finlandia en el municipio.
			Construcción de 4 plantas de tratamiento de aguas residuales, semi artesanal en la zona urbana.
		16. Marco regulatorio de protección al medio ambiente.	Introducción del alcantarillado en 1,150 metros de la zona urbana. Creación de regulaciones legales de protección al medio ambiente en el territorio.
9. Disminución de la vulnerabilidad y el riesgo.	9) Un municipio libre de riesgos.	17. Reducción del riesgo en el territorio, a través de obras de mitigación.	Elaboración de planes de reducción de riesgo, comunitarios.
			Implementación de Plan Municipal de Gestión del Riesgo.
			Diseño de un Plan de ordenamiento territorial.



Ejes estratégicos	Programas	Proyectos estratégicos	Proyectos Operativos consolidados
			Construcción de 5 puentes.
			Construcción de 2 pasarelas.
			Realización de obras de reducción de riesgos en el municipio.
		18. Vivienda segura	Implementación de proyecto de vivienda permanente y segura.
			Dotación de láminas para vivienda temporal a familias del municipio.

Fuente: elaboración propia CODEIN, a través de talleres realizados con Grupo Gestor, mayo 2014.





### **3.4.4. *Ámbito político institucional***

#### **Eje estratégico 10: Gestión Municipal moderna y con participación ciudadana.**

#### **Programa 10: Fortalecimiento de capacidades para el Desarrollo Local con Participación Ciudadana y Transparencia.**

Este programa conlleva a la generación de instrumentos legales para el impulso y fortalecimiento del desarrollo local y para la inversión de actores en el desarrollo económico del territorio, con el fin de generar empleo en la población joven, con él también se pretende realizar diferentes acciones de acompañamiento y formación de las organizaciones comunitarias, la creación de un tejido organizativo que fomente y fortalezca la participación de la población joven alrededor del desarrollo comunitario y local; así como el fortalecimiento de las capacidades de la gestión municipal para impulsarlo, a través de infraestructura, capacitación y actualización tecnológica, que permita brindar mejores y novedosos servicios a la ciudadanía. También se orienta la creación de espacios de participación ciudadana y la realización de eventos de rendición de cuentas y transparencia.

#### **Objetivo General:**

Garantizar los recursos necesarios para la inversión en el desarrollo y para la prestación de los servicios municipales, caracterizados por la modernidad y la actualización permanente del recurso humano institucional, con la participación corresponsable de la ciudadanía en un ejercicio transparente.

#### **Objetivos específicos:**

- a) Fortalecer el tejido social y organizativo de la ciudadanía para que su aporte sea de manera proactiva, solidaria y comprometida con el desarrollo comunitario y local.



- b) Generar las capacidades de la población para poder asumir autónomamente la gestión de proyectos de desarrollo de las comunidades y los sectores.
- c) Mejora de la cobertura y atención de los servicios que la municipalidad brinda a la ciudadanía.

### **Eje estratégico 11: Espacios de convivencia e intercambio comunitario.**

#### **Programa 11: Equipamiento comunitario y sana convivencia.**

Tal como su nombre lo indica, el programa de equipamiento comunitario y sana convivencia pretende incidir en el impulso de proyectos que garanticen espacios adecuados para que la población pueda reunirse, celebrar, realizar eventos grupales o familiares que mejoren las relaciones de convivencia, los valores de solidaridad y de apoyo mutuo a través de la construcción de centros o espacios comunitarios multi usos, que a su vez pueden servir para realizar actividades educativas, reuniones de las organizaciones presentes en las comunidades.

#### **Objetivo general:**

Generar espacios que sirvan a las comunidades para el intercambio, la convivencia y el fortalecimiento de valores de cooperación y solidaridad, que a su vez incidan el desarrollo social y comunitario.

#### **Objetivos específicos:**

- a) Mejorar el equipamiento comunitario para el intercambio y la sana convivencia, que contribuya en fortalecer una Cultura de Paz.



- b) Recuperar y aumentar los espacios públicos que permitan a la población joven y adolescente realizar actividades para su fortalecimiento y sano desarrollo.

**CUADRO N° 5: RESUMEN DE LOS COMPONENTES ESTRATÉGICOS DEL ÁMBITO POLÍTICO INSTITUCIONAL**

Ejes estratégicos	Programas	Proyectos estratégicos	Proyectos Operativos
10. Gestión municipal moderna, eficiente y con participación ciudadana.	10) Fortalecimiento de capacidades para el desarrollo local, participación ciudadana y transparencia.	19. Participación ciudadana y transparencia, para el desarrollo.	Organización y fortalecimiento del tejido social para el desarrollo, en Ilobasco.
			Funcionamiento de la Instancia de Participación Permanente.
		20. Fortalecimiento institucional y mejora de los servicios públicos.	Concurso anual de mejores prácticas de organización.
			Mejora de la atención y servicios municipales.
11. Espacios de convivencia e intercambio comunitario.	11) Equipamiento comunitario y sana convivencia.	21. Equipamiento social para el fortalecimiento de redes.	Planificación institucional.
			Implementación del Plan de Rescate Financiero Municipal.
		22. Construcción y habilitación de nuevos espacios para el deporte y el esparcimiento comunitario.	Construcción de locales para el funcionamiento de Centros de Desarrollo infantil.
			Construcción de locales comunitarios multiusos.
			Construcción y ampliación de espacios deportivos para la población.

Fuente: elaboración propia CODEIN, a través de talleres realizados con Grupo Gestor, mayo 2014.



### 3.5. CRITERIOS DE SELECCIÓN Y PRIORIZACIÓN DE PROYECTOS

La priorización de los proyectos de Ilobasco se realizó a partir de la definición de criterios e indicadores de evaluación de los proyectos surgidos en el diagnóstico. El proceso a seguir tuvo como punto de partida la priorización inicial que hizo la comunidad participante en los talleres, desde sus necesidades más sentidas. Un segundo nivel de priorización fue realizado con el Grupo Gestor, para lo cual se tuvo como referencia los parámetros siguientes:

CUADRO N° 6: CUADRO CONCEPTUAL DE LOS CRITERIOS DE PRIORIZACIÓN

Crterios	Descripción	Puntaje
Disponibilidad de financiamiento	Pueden darse tres opciones: que exista el financiamiento, que esté en gestión o que no exista	El puntaje mayor se asigna al proyecto que ya cuenta con financiamiento asegurado; el menor al que no lo tiene.
Viabilidad técnica	Se revisa en el territorio si el proyecto cuenta con las condiciones básicas para ejecutarse (propiedad sobre la tierra, ubicación adecuada en función de riesgos, no afectación a terceros, entre otros).	El puntaje en este caso es binario, tiene o no tiene viabilidad técnica.
Impacto ambiental	Se analiza si el proyecto a ejecutarse afecta positiva o negativamente el medio ambiente.	El mayor puntaje se aplica al proyecto que tiene impacto ambiental positivo y el menor a aquel que presenta un impacto ambiental negativo.
Población beneficiada	Determina la cobertura social del proyecto en el ámbito territorial o Municipal.	El mayor rango tiene el puntaje más alto.
Impacto en el desarrollo económico	Se realiza un análisis y se califica el proyecto que es generador de empleo y de ingresos para la población.	El mayor puntaje se aplica al proyecto que tiene mayor impacto económico y el menor al que incide menos.

Fuente: elaboración propia CODEIN, mayo 2014.



Para asignar un puntaje a cada uno de los criterios, se utilizaron una serie de indicadores y rangos de ponderación, con el respectivo puntaje para identificar los proyectos que se priorizarían, siendo los siguientes.

**CUADRO N° 7: PUNTAJES DE CADA UNO DE LOS CRITERIOS**

<b>Criterios</b>	<b>Indicador</b>	<b>Rangos de Ponderación</b>	<b>Puntuación</b>
1. Viabilidad Técnica	Tiene	5	
	No tiene	1	
2. Disponibilidad de financiamiento	Disponible	5	
	Gestión de financiamiento	3	
	No disponible financiamiento	1	
3. Impacto ambiental	Positivo	5	
	Ninguno	3	
	Negativo	1	
4. Impacto en el desarrollo económico	Permanente	5	
	Temporal	3	
	Ninguno	1	
5. Población beneficiada	Menos de 14,000	1	
	Entre 14,001-21,000	2	
	Entre 21,001- 28,000	3	
	Entre 28,001-35,000	4	
	Más de 35,0001	5	
Puntaje Máximo		<b>25</b>	

Fuente: elaboración propia CODEIN, mayo 2014.



### 3.6. PORTAFOLIO DE PERFILES DE PROYECTOS ESTRATÉGICOS

En este apartado, se presenta el conjunto de perfiles de proyectos estratégicos, que pretenden incidir asertivamente en el desarrollo del municipio, surgidos de la consulta territorial, sectorial y de los hallazgos fundamentales del diagnóstico y que responden a cada uno de los programas elaborados en el PEP.

#### 3.6.1. *Ámbito Socio Cultural*

CUADRO Nº 8: PERFIL DE PROYECTO ESTRATÉGICO 1 DEL ÁMBITO SOCIO CULTURAL

NOMBRE DEL PROYECTO 1: Desarrollo de la niñez, adolescencia y juventud de Ilobasco	
Prioridad: Alta	AMBITO: Socio Cultural
CODIGO DEL PROYECTO: ILO111	PROGRAMA 1: Comunidades y espacios seguros, de convivencia armónica
<b>JUSTIFICACIÓN:</b>  Un problema que se enfrenta en el municipio es la situación de riesgo social a la que se ven expuestos cotidianamente la población, pero con mayor impacto en el sector de niñez adolescencia y juventud, limitando su movilidad y el desarrollo de estos, también afecta los resultados de los procesos educativos y se suma a la cantidad de razones para la deserción, limitando el desarrollo de las poblaciones jóvenes del municipio.	
<b>DESCRIPCIÓN DEL PROYECTO:</b>  <b>Se</b> pretende realizar una serie de acciones que generen seguridad en el entorno de la población como son la promoción de valores a través de campañas educativas, implementación de actividades recreativas y culturales. El proyecto será impulsado por la comisión municipal de prevención de violencia, que cuenta con un diagnóstico y un Plan de Trabajo, enfocado en mejorar las condiciones de seguridad, especialmente la social, que existe en el municipio de Ilobasco. El proyecto en su primer año deberá ser implementado con mucha colaboración de instituciones locales y cooperantes, que posteriormente en el segundo año deberá ir disminuyendo hasta alcanzar un mayor nivel de sostenibilidad financiera, para lo cual es clave en segundo año, el diseño e implementación de una efectiva estrategia de sostenibilidad que le permita alcanzar dicho objetivo. El proyecto será dirigido por una instancia interinstitucional que estará coordinada por la municipalidad, la cual hará seguimiento, monitoreo y evaluación para retroalimentar las estrategias y la obtención de los resultados deseados durante la vida del proyecto en una estrecha comunicación con la Instancia de <b>Participación Permanente</b> .	



NOMBRE DEL PROYECTO 1: Desarrollo de la niñez, adolescencia y juventud de Ilobasco		
<b>OBJETIVOS DEL PROYECTO</b>	<b>General:</b> Brindar espacios y oportunidades que contribuyan al desarrollo de los adolescentes y jóvenes del municipio y que disminuyan las situaciones de riesgo social. de superación	
	<b>Específicos:</b> 1) Estimular la formación de liderazgos que aporten al desarrollo del territorio. 2) Generar un espacio de intercambio y formación de la población infantil, adolescente y joven. 3) Garantizar mejores condiciones de seguridad de los espacios públicos y comunitarios.	
<b>RESULTADOS ESPERADOS:</b>	1) Han sido implementadas campañas de formación en valores, cultura de paz y prevención de la violencia en todo el territorio. 2) Se han implementado actividades recreativas y culturales en todos los cantones y zona urbana. 3) Se han creado 22 comités comunitarios de paz.	
<b>ACTIVIDADES PRINCIPALES:</b>	1) Gestión de recursos para invertir en las diferentes actividades. 2) Organización de comités en centros educativos y comunidades. 3) Contratación de ejecutor 4) Diseño e implementación de módulo de capacitación 5) Plan de Mantenimiento. 6) Ejecución del proyecto 7) Supervisión	
<b>UBICACIÓN GEOGRÁFICA:</b>	Población de todo el municipio, tanto rural como urbano.	
<b>BENEFICIARIOS ESTIMADOS:</b>	60% de la población local que participa de clubes deportivos	
<b>DURACIÓN: 5 años</b>	<b>2015- 2019</b>	
	<b>Proyectos Operativos:</b>	
	<b>Costo:</b>	
	<b>ILO111-01</b> Dotación de implementos deportivos	\$88.799,50
	<b>ILO111-02</b> Entrega de uniformes deportivos.	\$175.700,00
	<b>ILO111-03</b> Dotación de insumos para realización de eventos culturales en el municipio.	\$180.820,00



NOMBRE DEL PROYECTO 1: Desarrollo de la niñez, adolescencia y juventud de Ilobasco		
	<b>ILO111-04</b> Realización de Fiestas cívicas y nacionales.	\$711.308,20
	<b>ILO111-05</b> Implementación de una campaña de valores y cultura de Paz, en todo el municipio.	\$4.000,00
	<b>ILO111-06</b> Creación y fortalecimiento de comisiones juveniles de cultura de paz, en todo el municipio.	\$10.000,00
	<b>ILO111-07</b> Realización de actividades recreativas y culturales con niños, niñas, adolescentes y jóvenes, en todo el municipio	\$10.000,00
	<b>ILO111-08</b> Actualización y difusión de ordenanza municipal que regula la venta y consumo de bebidas alcohólicas en el municipio.	\$1,500,00
	<b>ILO111-09</b> Diseño e implementación de una campaña de prevención de la violencia, el embarazo adolescente y la Infecciones de Transmisión Sexual y LEPINA (Ley de Protección a la Niñez y Adolescencia). En 81 centros escolares del municipio.	\$15.000,00
	<b>ILO111-10</b> Asistencia psicológica a adolescentes y jóvenes, en centros escolares.	\$40.000,00
	<b>ILO111-11</b> Compra de instrumentos para el impulso de clases de música a adolescentes y jóvenes Cantón La Labor	\$1.000,00
	<b>Gran total:</b>	<b>\$1.238.127,70</b>
<b>FUENTE DE FINANCIAMIENTO:</b>	<b>Fondos FODES \$1.168.127,70 - Gestión \$70,000.00</b>	
<b>PROBABILIDAD DE RIESGO:</b>		
<p>El riesgo en el proyecto es mínimo si se considera el tema de alta importancia para el municipio y las diferentes instituciones involucradas, y de cómo sus beneficios además de crear oportunidades para la juventud incidirían en la prevención de la violencia a través de disminuir el riesgo de los jóvenes a caer en situaciones delictivas.</p>		
<b>IMPACTO AMBIENTAL:</b>		
<p>El impacto ambiental es positivo al tomar en cuenta que uno de los ejes de trabajo de la juventud involucrada en las actividades del centro sería el apoyo a las iniciativas de protección ambiental en el municipio, como campañas y festivales en temas de conservación y educación ambiental.</p>		





**NOMBRE DEL PROYECTO 1: Desarrollo de la niñez, adolescencia y juventud de Ilobasco**

**OTRAS CONSIDERACIONES:**

Para implementar este proyecto es importante el involucramiento de autoridades y cuerpos de seguridad con presencia en la zona más afectada en el municipio, también será importante contar con las estadísticas anuales de estas instituciones, que permitan medir los avances, en término de reducción de la violencia en el territorio.

Fuente: elaboración propia con base a información proveniente de los talleres de diagnóstico territoriales y sectoriales

**CUADRO Nº 9: PERFIL DE PROYECTO ESTRATÉGICO 2 DEL ÁMBITO SOCIO CULTURAL**

<b>NOMBRE DEL PROYECTO 2: Mejora de la seguridad en el entorno educativo</b>	
<b>Prioridad: Alta</b>	<b>AMBITO: socio Cultural</b>
<b>CODIGO DEL PROYECTO: ILO112</b>	<b>PROGRAMA 1: Comunidades y espacios seguros, de convivencia armónica</b>
<b>JUSTIFICACIÓN:</b>  Uno de los grandes desafíos que plantean los resultados del diagnóstico municipal es el de promover mayores y mejores oportunidades que faciliten el desarrollo integral de la juventud. En tal sentido, son muy perceptibles las expectativas que tienen los jóvenes en cuanto a su futuro laboral, académico y en términos generales de su vida, la cual no se vislumbra prometedor si se consideran las actuales condiciones socioeconómicas que imperan en el territorio y el poco acceso que tienen en el sector rural para continuar sus estudios de bachillerato y educación superior.	
<b>DESCRIPCIÓN DEL PROYECTO:</b>  Se pretende realizar una serie de acciones que generen seguridad en el entorno de la población como son: Mejorar la seguridad de espacios como escuelas, parques, iluminación de lugares de riesgo; así como todos aquellos espacios que son visitados predominantemente por niños, niñas y adolescentes, de manera que ésta no sea un hecho que abone a la deserción de la población escolar, mejorándose la asistencia y de alguna manera, la permanencia en el sistema educativo.	
<b>OBJETIVOS DEL PROYECTO</b>	<b>General:</b>  Mejorar las condiciones de seguridad de los centros escolares y lugares de esparcimiento comunitario, de manera que la niñez, adolescentes y jóvenes circulen en ambientes libres de violencia.



NOMBRE DEL PROYECTO 2: Mejora de la seguridad en el entorno educativo		
	<p><b>Específicos:</b></p> <ol style="list-style-type: none"> <li>1) Garantizar mejores condiciones de seguridad de los lugares comunitarios y del espacio público.</li> <li>2) Mejorar la infraestructura de acceso a centros educativos en el municipio.</li> </ol>	
<b>RESULTADOS ESPERADOS:</b>	<ol style="list-style-type: none"> <li>1. Se ha mejorado la infraestructura en 11 centros escolares.</li> <li>2. Existe adecuado alumbrado público en zonas identificadas como de alta peligrosidad.</li> <li>3. Se ha mejorado la seguridad de 4 lugares comunitarios.</li> </ol>	
<b>ACTIVIDADES PRINCIPALES:</b>	<ol style="list-style-type: none"> <li>1) Realizar gestiones ante otras instituciones y Ministerio de Educación.</li> <li>2) Elaboración de carpetas técnicas.</li> <li>3) Selección y contratación de ejecutor.</li> <li>4) Realización y supervisión de las obras.</li> <li>5) Diseño e implementación de un plan de mantenimiento.</li> <li>6) Evaluación de los resultados del proyecto.</li> </ol>	
<b>UBICACIÓN GEOGRÁFICA:</b>	Zona urbana y rural del municipio.	
<b>BENEFICIARIOS ESTIMADOS:</b>	100% de la población escolar.	
<b>DURACIÓN:</b> 5 años	2015- 2019	
<b>MONTO ESTIMADO DE INVERSIÓN</b>	<b>Proyectos Operativos:</b>	<b>Costo:</b>
	<b>ILO112-01</b> Construcción de muro perimetral de 3 m x 2 m en el CE Caserío Guadalupe. Cantón San José,	\$19.200,00
	<b>ILO112-02</b> Construcción de muro perimetral de 12,5 m x 2m de alto en CE Caserío El Gavilán, Cantón Azacualpa,	\$4.800,00
	<b>ILO112-03</b> Construcción de cerca perimetral de CE de 400 m de perímetro y 3m de alto en Cantón Santa Cruz, La Milagrosa.	\$50.000,00
	<b>ILO112-04</b> Reconstrucción de cerca perimetral de 30m de largo del CE Cantón Maquilishuat.	\$1.500,00
	<b>ILO112-05</b> Construcción de muro perimetral de 40 m en CE del "Cantón Sitio Viejo".	\$3.200,00
	<b>ILO112-06</b> Construcción de muro perimetral de 200 m lineales en CE Caserío Sayulapa, Cantón Sitio Viejo.	\$16.000,00
	<b>ILO112-07</b> Construcción de muro perimetral de 40 m lineales en CE del Caserío La Ceiba, Cantón Sitio Viejo.	\$3.200,00
	<b>ILO112-08</b> Construcción de muro perimetral de 100m de largo en CE Cantón San Francisco Iraheta	\$8.000,00



NOMBRE DEL PROYECTO 2: Mejora de la seguridad en el entorno educativo		
	<b>ILO112-09</b> Construcción de muro perimetral de 100m de largo en Caserío Potrerillos, Cantón San Francisco Iraheta,	\$16.000,00
	<b>ILO112-10</b> Reparación de cerca perimetral de 15 m en CE Los Menjivar. Cantón Hoyos	\$375,00
	<b>ILO112-11</b> Renovación de sistema eléctrico de CE. Cantón La Labor	\$500,00
	<b>ILO112-12</b> Construcción de muro perimetral de 25 m de largo x 15 m de ancho y 3m de alto en CE Caserío López. Barrio El Calvario.	\$25.000,00
	<b>ILO112-13</b> Colocación de Lámparas en zonas oscuras de riesgo, en Caseríos: El Amate, Copinol, Quebradita, La Puertona, La Cañada, El Conacaste, Los Arteaga, Agua Zarca, Km 50, San Antonio, Cantón Agua Zarca	\$1.200,00
	<b>ILO112-14</b> Instalación de lámparas de alumbrado público en 300 m desde vivienda de Goyo Molina hasta la de Lorena Molina. 200 m desde el desvío de Tejutla a El Amate y 450 m desde El Manguito a la vivienda de Santos Juárez, Cantón Cerro Colorado.	\$2.000,00
	<b>ILO112-15</b> Instalación de lámparas en la zona de los baños públicos, Cantón Nanastepeque	\$500,00
	<b>ILO112-16</b> Servicio de alumbrado público en todo el municipio.	\$257.414,87
	<b>ILO112-17</b> Construcción de muro de 200m de largo por 2m de ancho y 6m de tela metálica en Cancha en el sector de Los Henríquez, Cantón La Labor	\$75.000,00
	<b>ILO112-18</b> Instalación de 90 m de malla ciclón en cancha Caserío Sayulapa, Cantón Sitio Viejo	\$2.500,00
	<b>ILO112-19</b> Instalación de 90 m de malla ciclón en cancha Caserío Los Amates, Cantón Sitio Viejo	\$2.500,00
	<b>ILO112-20</b> Instalación de 20 m de tela metálica en casa comunal Cantón Hoyo Centro.	\$575,00
	<b>GRAN TOTAL</b>	<b>\$489.464,87</b>
<b>FUENTE DE FINANCIAMIENTO:</b>	<b>Fondos FODES :\$ 266.689,85, Gestión \$222.775,02</b>	
<b>PROBABILIDAD DE RIESGO:</b>		
<p>Uno de los riesgos en este aspecto es el hecho de que no se considere la educación como un pilar fundamental en el desarrollo del municipio, lo que afecte la inversión en ese sentido, por lo que la coordinación con diversas entidades para garantizar que se realicen estos proyectos considerados como de urgencia para mejorar la condición de la niñez, juventud y adolescencia es una prioridad.</p>		



**NOMBRE DEL PROYECTO 2: Mejora de la seguridad en el entorno educativo**

**IMPACTO AMBIENTAL:**

Si se invierte en mejorar la infraestructura y accesos a estos lugares, se disminuye también la vulnerabilidad y el riesgo ante la presencia de eventos externos que puedan afectar la vida y la seguridad de la población, por ende mejoran los niveles educativos y se incide en el desarrollo integral del municipio.

**OTRAS CONSIDERACIONES:**

Para el desarrollo de los proyectos de infraestructura educativa será necesaria una estrecha coordinación con el MINED, así como el involucramiento activo de las organizaciones educativas de la comunidad (ACE, CDE, otras).

Fuente: elaboración propia con base a información proveniente de los talleres de diagnóstico territoriales y sectoriales

**CUADRO Nº 10: PERFIL DE PROYECTO ESTRATÉGICO 3 DEL ÁMBITO SOCIO CULTURAL**

**NOMBRE DEL PROYECTO 3: Desarrollo de la población educativa, a través del acceso de las TIC**

**Prioridad: Alta**

**AMBITO: Socio Cultural**

**CODIGO DEL PROYECTO:  
ILO221**

**PROGRAMA 2:** Acceso a la educación de calidad y a las tecnologías de la información y la comunicación (TIC).

**JUSTIFICACIÓN:**

Las condiciones educativas del municipio requieren de la gestión y la inversión en este aspecto, de manera que se aumente la cobertura educativa y su calidad, que son las principales debilidades encontradas a través del diagnóstico. De no mejorarse estos aspectos, el desarrollo de la población adolescente y joven se verá limitado y estancado, afectando el desarrollo.

**DESCRIPCIÓN DEL PROYECTO:**

Se buscará crear una biblioteca de libros y documentos especializados en lugares como las casas comunales del sector rural, de manera que la población pueda tener acceso a ellos. La gestión de un fondo de becas, talleres y cursos de especialización en informática y uso de las TICs permanente será otra de las grandes acciones a realizar. La instalación de al menos dos computadoras en un lugar seguro, como los centros escolares en cada uno de los cantones para la consulta de la población estudiantil o de otras personas, que a través de un mecanismo seguro y en coordinación con el personal docente puedan tener acceso a este servicio.



<b>NOMBRE DEL PROYECTO 3: Desarrollo de la población educativa, a través del acceso de las TIC</b>		
<b>OBJETIVOS DEL PROYECTO</b>	<b>General:</b>  Generar espacios, en el sector rural que garanticen el acceso a la población en edad escolar a bibliotecas y a las Tecnologías de la Información y la Comunicación como herramienta para el proceso educativo, que incidan en el desarrollo de habilidades y destrezas, así como poder competir en un mundo globalizado.	
	<b>Específicos:</b>  1. Ampliar la cobertura educativa, con énfasis en el nivel de educación media. 2. Mejorar la infraestructura y el equipamiento de centros escolares para la calidad educativa.	
<b>RESULTADOS ESPERADOS:</b>	1) Se ha dotado de equipamiento para el proceso educativo. 2) Se cuenta bibliotecas y centro de cómputo en cada uno de los cantones de la zona rural del municipio. 3) Se ha creado una biblioteca comunitaria en al menos el 50% de los cantones del municipio.	
<b>ACTIVIDADES PRINCIPALES:</b>	<ul style="list-style-type: none"> <li>• Realizar gestiones ante otras instituciones y Ministerio de Educación.</li> <li>• Elaboración de carpetas técnicas.</li> <li>• Selección y contratación de ejecutor.</li> <li>• Realización y supervisión de las obras.</li> <li>• Diseño e implementación de un plan de mantenimiento.</li> <li>• Evaluación de los resultados del proyecto.</li> </ul>	
<b>UBICACIÓN GEOGRÁFICA:</b>	18 cantones y zona urbana del municipio.	
<b>BENEFICIARIOS ESTIMADOS:</b>	Población estudiantil de Ilobasco.	
<b>DURACIÓN: 5 años</b>	<b>2015- 2019</b>	
<b>MONTO ESTIMADO DE INVERSIÓN</b>	<b>Proyectos Operativos:</b>	<b>Costo:</b>
	<b>ILO221-01</b> Compra de 45 escritorios para computadoras para el Centro Escolar del Caserío Guadalupe, Cantón San José	\$3.500,00
	<b>ILO221-02</b> Construcción de un local de biblioteca y un centro de cómputo en el Centro Escolar “Nuestra Señora de Los Desamparados”, Barrio San Miguel	\$41.000,00
	<b>ILO221-03</b> Habilitación de 20 bibliotecas comunitarias.	\$20.000,00



<b>NOMBRE DEL PROYECTO 3: Desarrollo de la población educativa, a través del acceso de las TIC</b>		
	<b>Gran total:</b>	<b>\$64.500,00</b>
<b>FUENTE DE FINANCIAMIENTO:</b>	<b>Gestión \$64.500,00</b>	
<b>PROBABILIDAD DE RIESGO:</b>		
<p>El riesgo en el proyecto es mínimo si se considera el tema de alta importancia para el municipio y las diferentes instituciones involucradas, y de cómo sus beneficios además de crear oportunidades para la juventud incidirían en la prevención de la violencia a través de disminuir el riesgo de los jóvenes a caer en situaciones delictivas.</p>		
<b>IMPACTO AMBIENTAL:</b>		
<p>El impacto ambiental es positivo al tomar en cuenta que uno de los ejes de trabajo de la juventud involucrada en las actividades educativas, sería el apoyo a las iniciativas de protección ambiental en el municipio, como campañas y festivales en temas de conservación y educación ambiental.</p>		
<b>OTRAS CONSIDERACIONES:</b>		
<p>Para la ejecución de este proyecto se requiere la coordinación con organizaciones y entidades de gobierno, ya que la educación en un eje estratégico para generar desarrollo y las bibliotecas son una opción de inversión de tiempo de la población joven, por lo que la gestión de estos proyectos requiere de esa capacidad de negociación y búsqueda de financiamiento.</p>		

Fuente: elaboración propia con base a información proveniente de los talleres de diagnóstico territoriales y sectoriales

#### CUADRO Nº 11: PERFIL DE PROYECTO 4, DEL ÁMBITO SOCIO CULTURAL

<b>NOMBRE DEL PROYECTO 4: Ampliación de la infraestructura para la mayor cobertura y calidad educativa.</b>	
<b>Prioridad: Alta</b>	<b>AMBITO: Socio Cultural</b>
<b>CODIGO DEL PROYECTO: ILO222</b>	<b>PROGRAMA 2: Acceso a la educación de calidad y a las tecnologías de la información y la comunicación.</b>



<b>NOMBRE DEL PROYECTO 4: Ampliación de la infraestructura para la mayor cobertura y calidad educativa.</b>	
<b>JUSTIFICACIÓN:</b>  El poco acceso a educación media y superior, primordialmente en el sector rural de Ilobasco ha sido una de las dificultades expresadas por la población, a través del diagnóstico territorial, las limitaciones de movilidad de los habitantes, ya sea por transporte o por situación de riesgo social, incluso por los pocos recursos económicos para cubrir los gastos de desplazamiento a la zona urbana o hacia otros municipios, son factores que influyen en el estancamiento de los procesos educativos, llegando la población en edad escolar, por lo general, hasta 6º grado o a tercer ciclo.	
<b>DESCRIPCIÓN DEL PROYECTO:</b>  Es importante que se invierta en infraestructura que permita ampliar la oferta educativa, ya que se ha modificado la pirámide poblacional y ahora la demanda se centra en los niveles de educación básica, media y superior, por lo que garantizar el acceso de esta población a la educación y permanencia, hasta coronar una carrera superior, es pertinente para mejorar el desarrollo del territorio, por lo que esta deberá ser una de las apuestas estratégicas de la gestión municipal.	
<b>OBJETIVOS DEL PROYECTO</b>	<b>General:</b>  Garantizar que la población en edad escolar, mayoritariamente la del sector rural, tenga acceso a la educación media y superior, que le garanticen un mejor futuro y mayor calidad de vida.
	<b>Específicos:</b>  1) Ampliar la cobertura educativa, con énfasis en el nivel de educación media. 2) Mejorar la infraestructura y el equipamiento de centros escolares para la calidad educativa.
<b>RESULTADOS ESPERADOS:</b>	1) Se ha mejorado la infraestructura de acceso a 14 centros educativos del municipio.
<b>ACTIVIDADES PRINCIPALES:</b>	1) Elaboración de Carpeta 2) Contratación ejecutor 3) Diseño e implementación de módulo de capacitación 4) Plan de Mantenimiento. 5) Ejecución del proyecto 6) Supervisión
<b>UBICACIÓN GEOGRÁFICA:</b>	Cantones y zona urbana del municipio de Ilobasco.



<b>NOMBRE DEL PROYECTO 4: Ampliación de la infraestructura para la mayor cobertura y calidad educativa.</b>		
<b>BENEFICIARIOS ESTIMADOS:</b>	Población estudiantil.	
<b>DURACIÓN:</b> 5 años	2014- 2019	
<b>MONTO ESTIMADO DE INVERSIÓN</b>	<b>Proyectos Operativos:</b>	<b>Costo:</b>
	<b>ILO222-01</b> Construcción de un aula de 7 por 5 metros, en el Centro Escolar de San José Mestizo. Cantón San José	\$18.500,00
	<b>ILO222-02</b> Compra de terreno y construcción de aulas para la atención de educación inicial (CDI), en el Caserío Las Crucitas. Cantón San Francisco del Monte	\$30.000,00
	<b>ILO222-03</b> Construcción de dos aulas en Centro Escolar ubicado en Huertas Centro, Caserío El manguito.	\$65.000,00
	<b>ILO222-04</b> Construcción de un aula y una bodega de 7 metros de largo, en el Centro Escolar "San Pedro". Cantón Potrero	\$41.000,00
	<b>ILO222-05</b> Construcción y equipamiento de un local para el funcionamiento de bachillerato. (Cuentan con un terreno). Cantón San Francisco Iraheta	\$25.000,00
	<b>ILO222-06</b> Construcción de un aula para educación inicial en el Caserío Los Mejía. (Pueden donar terreno). Cantón San Francisco del Monte.	\$35.000,00
	<b>ILO222-07</b> Construcción de una bodega, en el Centro Escolar del Caserío El Limón. Cantón Maquilishuat	\$15.000,00
	<b>ILO222-08</b> Reconstrucción de baños de la escuela del Caserío Peñas Blancas, Cantón Maquilishuat	\$5.000,00
	<b>ILO222-09</b> Construcción de dos aulas para el funcionamiento de bachillerato, Cantón Potrero. . (Cuentan con terreno)	\$41.000,00
	<b>ILO222-10</b> Construcción de un aula y cocina, en el Centro Escolar del Caserío San Antonio. Cantón Mestizo	\$40.000,00
	<b>ILO222-11</b> Construcción de 3 aulas para el funcionamiento del tercer ciclo, en el Centro Escolar San Francisco Iraheta. Cantón San Francisco Iraheta	\$50.000,00
	<b>ILO222-12</b> Construcción y equipamiento de dos aulas en Centro Escolar de Sayulapa. Cantón Sitio Viejo	\$50.000,00
	<b>ILO222-13</b> Construcción de 5 aulas en el Centro Escolar del Caserío -Potrerillos. Cantón San Francisco Iraheta	\$150.000,00
	<b>ILO222-14</b> Reparación de techo en el Centro Escolar Los	\$1.000,00





<b>NOMBRE DEL PROYECTO 4: Ampliación de la infraestructura para la mayor cobertura y calidad educativa.</b>	
	Menjivar. Cantón Hoyos
	<b>Gran total:</b>
	<b>\$566.500,00</b>
<b>FUENTE DE FINANCIAMIENTO:</b>	<b>Gestión \$566.500,00</b>
<b>PROBABILIDAD DE RIESGO:</b>	
<p>El riesgo en el proyecto es mínimo si se considera el tema de alta importancia para el municipio y las diferentes instituciones involucradas, y de cómo sus beneficios además de crear oportunidades para la juventud incidirían en la prevención de la violencia a través de disminuir el riesgo de los jóvenes a caer en situaciones delictivas.</p>	
<b>IMPACTO AMBIENTAL:</b>	
<p>El impacto ambiental podría ser positivo si se logra involucrar a la población de los centros escolares en acciones de protección y cuidado del medio ambiente, canalizando las potencialidades de liderazgos de muchos de los jóvenes.</p>	
<b>OTRAS CONSIDERACIONES:</b>	
<p>Para la ejecución de este proyecto se requiere la coordinación con organizaciones y entidades de gobierno, ya que la educación es un eje estratégico para generar desarrollo y el acceso de estudiantes que ahora están cursando educación básica (según estadísticas del MINED) son la mayoría de la población estudiantil, por lo que la gestión de estos proyectos requiere de esa capacidad de negociación y búsqueda de financiamiento.</p>	

Fuente: elaboración propia con base a información proveniente de los talleres de diagnóstico territoriales y sectoriales

#### CUADRO Nº 12: PERFIL DE PROYECTO 5 DEL ÁMBITO SOCIO CULTURAL

<b>NOMBRE DEL PROYECTO 5: Calidad de vida a través del acceso a servicios integrales de salud.</b>	
<b>Prioridad:</b> Alta	<b>AMBITO:</b> Socio Cultural
<b>CODIGO DEL PROYECTO:</b> ILO331	<b>PROGRAMA 3:</b> Mejorando el acceso de la población Ilobasquense a servicios de salud de calidad.



**NOMBRE DEL PROYECTO 5: Calidad de vida a través del acceso a servicios integrales de salud.**

**JUSTIFICACIÓN:**

El diagnóstico del territorio en el municipio, identificó como uno de los principales problemas de la población, el insuficiente acceso a la atención de la salud y a medicamentos, planteándose, entre otras cosas: La limitante de distancia entre comunidades, carentes de medios de transporte para poder tener acceso a los centros asignados, según los criterios de la nueva reforma del sector salud, lo que hacía mucho más fácil la movilización a la zona urbana, saturándola de personas enfermas que no siempre eran atendidas. Por otro lado, también se planteó como una deficiencia el inadecuado trato que reciben de algunos personeros de salud. Este problema es complejo, dado que tiene una estrecha relación con las condiciones de vida, de higiene y alimentación de la población, así como prácticas culturales que enfocan el hecho de la atención de las enfermedades, pero no se le da importancia a las medidas de prevención y de una vida saludable, en la medida de sus posibilidades. El concepto general de la salud tiene sus determinantes biológicos, sociales, económicos y culturales.

**DESCRIPCIÓN DEL PROYECTO:**

Con el proyecto se pretende generar en las comunidades las condiciones organizativas que dinamicen e impulsen acciones tendientes a la prevención de enfermedades, impulsando el saneamiento ambiental, la nutrición adecuada a base de productos existentes en las comunidades, la atención primaria de la salud utilizando medicinas naturales adecuadamente y un proceso permanente de sensibilización y educación para la prevención, en coordinación entre actores municipales, de salud y liderazgos comunitarios.

<b>OBJETIVOS DEL PROYECTO</b>	<b>General:</b>  Generar las condiciones interinstitucionales que permitan realizar acciones de prevención y atención de la salud de la población de Ilobasco que tiene menos acceso a este derecho, de manera que se pueda incidir en mejorar la calidad y cantidad de vida de sus habitantes.
	<b>Específicos:</b> 1) Organizar de una mesa municipal de salud creada con referentes de salud y comunitarios y municipales.  2) Generar una cultura de la prevención en salud de los habitantes.
<b>RESULTADOS ESPERADOS:</b>	1) Una mesa municipal y Comités de salud organizados y capacitados, en cada uno de los cantones del territorio municipal y en la zona urbana.  2) Campañas de salud preventiva y curativa, realizada durante el año en la zona



<b>NOMBRE DEL PROYECTO 5: Calidad de vida a través del acceso a servicios integrales de salud.</b>		
	rural del municipio.	
<b>ACTIVIDADES PRINCIPALES:</b>	<ol style="list-style-type: none"> <li>1) Organización de equipos de salud en centros escolares y comunidades.</li> <li>2) Gestión de capacitación de equipos de salud.</li> <li>3) Gestión con instituciones de salud y profesionales para la realización de campañas.</li> <li>4) Realización de las campañas en las comunidades.</li> <li>5) Elaboración de carpetas técnicas.</li> <li>6) Selección y contratación de ejecutor.</li> <li>7) Realización y supervisión de las obras.</li> <li>8) Diseño e implementación de un plan de mantenimiento.</li> <li>9) Evaluación de los resultados del proyecto.</li> </ol>	
<b>UBICACIÓN GEOGRÁFICA:</b>	18 cantones y 4 barrios de la zona urbana de Ilobasco.	
<b>BENEFICIARIOS ESTIMADOS:</b>	Población estudiantil de los centros escolares.	
<b>DURACIÓN: 5 años</b>	<b>2015- 2019</b>	
<b>MONTO ESTIMADO DE INVERSIÓN</b>	<b>Proyectos Operativos:</b>	<b>Costo:</b>
	<b>ILO331-01</b> Organización y funcionamiento de una mesa municipal y comités de salud en cada uno de los cantones del municipio.	\$6.000,00
	<b>ILO331-02</b> Implementación de una campaña semestral de salud preventiva y curativa en 18 cantones de la zona rural del municipio.	\$120.000,00
	<b>ILO331-03</b> Contratación de un promotor de salud para el Cantón Nanastepeque.	\$19.500,00
	<b>ILO331-04</b> Contratación de un promotor/a de salud para el Cantón Oratorio.	\$19.500,00
	<b>ILO331-05</b> Contratación de un promotor/a de salud para el Cantón Mestizo.	\$19.500,00
	<b>Gran total:</b>	<b>\$ 184.500,00</b>
<b>FUENTE DE FINANCIAMIENTO:</b>	<b>Gestión: \$184,500.00</b>	



**NOMBRE DEL PROYECTO 5: Calidad de vida a través del acceso a servicios integrales de salud.**

**PROBABILIDAD DE RIESGO:**

Los riesgos que implica este proyecto son que las comunidades no quieran participar del proceso y se sigan implementando prácticas inadecuadas de contaminación, de productos químicos; así como los hábitos alimenticios y nutricionales que influyen en el aumento de ciertas enfermedades.

**IMPACTO AMBIENTAL:**

Si se logra concretar este proyecto, se podría incidir positivamente en la mejora sustancial del medio ambiente, ya que se pretende impulsar un proceso de saneamiento ambiental a través del manejo y disposición adecuada de los desechos, protección de las fuentes de agua y limpieza permanente, construcción de letrinas que permitan disminuir los niveles de contaminación del agua y del suelo.

**OTRAS CONSIDERACIONES:**

La salud es otra de las áreas consideradas como claves para el desarrollo, por lo que también es importante que desde el gobierno municipal y la IPP se generen las condiciones necesarias para poder garantizar que la población tenga la atención de calidad que le garantice mayores niveles de vida. Para ello se requiere realizar gestiones necesarias con las instancias correspondientes para garantizar la inversión en la salud.

Fuente: elaboración propia con base a información proveniente de los talleres de diagnóstico territoriales y sectoriales

**CUADRO Nº 13: PERFIL DE PROYECTO 6 DEL ÁMBITO SOCIO CULTURAL**

**NOMBRE DEL PROYECTO 6: Ampliación de la infraestructura de salud.**

**Prioridad: Alta**

**AMBITO: Socio Cultural**

**CODIGO DEL PROYECTO:  
ILO332**

**PROGRAMA 3: Mejorando el acceso de la población Ilobasquense a servicios de salud de calidad.**

**JUSTIFICACIÓN:**

Contar con infraestructura de salud en todo el territorio, específicamente en aquellos lugares que tienen limitaciones de movilización hacia la zona urbana o hacia otros lugares al interior del municipio, debido a la falta de transporte, la distancia entre comunidades o las condiciones de inseguridad en algunas zonas es una limitación para que los habitantes de la zona rural tengan acceso a la salud y a la atención de sus enfermedades, de manera que no se compliquen y puedan contar con la atención oportuna a sus controles de salud.



NOMBRE DEL PROYECTO 6: Ampliación de la infraestructura de salud.		
<b>DESCRIPCIÓN DEL PROYECTO:</b>		
Este proyecto tiene como fin el aumentar la infraestructura para la atención de la salud en la zona rural predominantemente, de manera que paulatinamente puedan equiparse y gestionarse la presencia del personal de salud que cubra estos requerimientos de la población que se ve afectada por diversos factores que dañan su salud, siendo la principal causa la pobreza y las precarias condiciones de vida.		
<b>OBJETIVOS DEL PROYECTO</b>	<b>General:</b>  Aumentar la infraestructura de salud en la zona rural del municipio, garantizando su derecho de acceso a la atención de sus enfermedades y a la salud integral.	
	<b>Específicos:</b>  1) Habilitar espacios comunitarios de atención a la salud rural. 2) Garantizar que la población cuente con el personal de salud idóneo para atenderles con un trato humano y digno.	
<b>RESULTADOS ESPERADOS:</b>	1) Se cuenta con nueva infraestructura de salud. 2) Han sido contratados más promotores de salud.	
<b>ACTIVIDADES PRINCIPALES:</b>	1) Elaboración de Carpeta 2) Contratación ejecutor 4) Plan de Mantenimiento. 5) Ejecución del proyecto 6) Selección de personas idóneas. 6) Supervisión	
<b>UBICACIÓN GEOGRÁFICA:</b>	18 cantones y 4 barrios de la zona urbana de Ilobasco.	
<b>BENEFICIARIOS ESTIMADOS:</b>	La población de la zona rural.	
<b>DURACIÓN: 5 años</b>	<b>2015- 2019</b>	
<b>MONTO ESTIMADO DE INVERSIÓN</b>	<b>Proyectos Operativos:</b>	
	<b>ILO332-01</b> Construcción de un local para el funcionamiento de Casa de La Salud en Cantón Azacualpa.	<b>Costo:</b>  \$30.000,00
	<b>ILO332-02</b> Compra de terreno y construcción de un local para el funcionamiento de Unidad de Salud Comunitaria Familiar en Cantón Calera.	  \$200.000,00



<b>NOMBRE DEL PROYECTO 6: Ampliación de la infraestructura de salud.</b>		
	<b>ILO332-03</b> Asistencia técnica y acompañamiento para concretar la legalización de terreno en el que se construirá a Unidad de Salud Comunitaria Familiar en Cantón Sitio Viejo.	\$1,000.00
	<b>ILO332-04</b> Construcción de un dispensario médico en el Caserío Guadalupe. Cantón San José. (Cuentan con terreno)	\$25.000,00
	<b>Gran total:</b>	<b>\$256.000,00</b>
<b>FUENTE DE FINANCIAMIENTO:</b>	<b>Gestión \$256.000,00</b>	
<b>PROBABILIDAD DE RIESGO:</b>		
<p>Los riesgos que implica este proyecto es que no se destinen fondos para su ejecución, lo que implicaría que la atención de enfermedades se posterga, influyendo en que las personas que tienen poco acceso en las comunidades a dichos servicios, tengan una inadecuada calidad de vida, que afecta también su desarrollo personal y el de la comunidad.</p>		
<b>IMPACTO AMBIENTAL:</b>		
<p>Dependiendo de los lugares que se identifique para la construcción de obras de infraestructura, se puede tener un impacto ambiental negativo, por la tala de árboles y otras obras, por lo que es importante que en su diseño se tengan en cuenta estos factores, de manera que no genere un impacto negativo en el medio ambiente.</p>		
<b>OTRAS CONSIDERACIONES:</b>		
<p>La salud es otra de las áreas consideradas como claves para el desarrollo, por lo que también es importante que desde el gobierno municipal y la IPP se generen las condiciones necesarias para poder garantizar que la población tenga la atención de calidad que le garantice mayores niveles de vida. Para ello se requiere realizar las gestiones necesarias con las instancias correspondientes para garantizar la inversión en la salud.</p>		

Fuente: elaboración propia con base a información proveniente de los talleres de diagnóstico territoriales y sectoriales



**CUADRO Nº 14: PERFIL DE PROYECTO ESTRATÉGICO 7 DEL ÁMBITO SOCIO CULTURAL**

<b>NOMBRE DEL PROYECTO 7:</b> Mejora de la infraestructura vial del municipio	
<b>Prioridad:</b> Alta	<b>AMBITO:</b> Socio Cultural
<b>CODIGO DEL PROYECTO:</b> ILO441	<b>PROGRAMA 4:</b> Mejores accesos e intercomunicación del territorio.
<b>JUSTIFICACIÓN:</b>  Este municipio cuenta con un potencial turístico importante. Ilobasco es considerado como uno de los municipios que alberga la mayor cantidad de población en el país, pero la intercomunicación de sus habitantes se ha visto afectada por el difícil acceso a algunos cantones, ya que tienen que pasar por ríos que crecen y se desbordan en invierno, generando riesgos y el deterioro de algunos sitios en la red vial no permiten el acceso de medios de transporte colectivos, por lo que los costos de transporte afectan el bolsillo de sus habitantes, encareciendo también los productos, ya que incurren en altos costos para poder trasladarlos a los lugares de comercialización.	
<b>DESCRIPCIÓN DEL PROYECTO:</b>  El proyecto ha sido diseñado para incidir paulatinamente en la mejora de accesos a las zonas más distantes y a la disminución de riesgos de la población en época de invierno en la que el desborde de los ríos o las zonas de deslizamiento dejan incomunicados a sus habitantes del resto. Si se mejora la red vial también se podrían reducir costos de transporte, mejor movilidad de las y los habitantes, disminución de los costos de productos y se podría fortalecer mucho más el turismo rural.	
<b>OBJETIVOS DEL PROYECTO</b>	<b>General:</b>  Mejorar el sistema de conectividad vial interna de las familias y comunidades del territorio, facilitando su acceso a los centros de atención en salud, educación y servicios así como el intercambio comercial.
	<b>Específicos:</b>  1) Invertir en la mejora de la red vial a nivel rural, a través del establecimiento de alianzas con las entidades responsables de la conectividad.
<b>RESULTADOS ESPERADOS:</b>	<b>1)</b> Se ha mejorado la red vial interna del municipio y su conexión con el resto del departamento.



NOMBRE DEL PROYECTO 7: Mejora de la infraestructura vial del municipio		
<b>ACTIVIDADES PRINCIPALES:</b>	1) Gestión ante MOP para la mayor inversión en la mejora de caminos en el territorio. 2) Diseño de un plan de mejora de los caminos internos del municipio y obras de paso. 3) Elaboración de carpetas técnicas. 4) Selección y contratación de ejecutor. 5) Realización y supervisión de las obras. 6) Diseño e implementación de un plan de mantenimiento. 7) Evaluación de los resultados del proyecto.	
<b>UBICACIÓN GEOGRÁFICA:</b>	Caminos vecinales y principales vías de acceso del municipio de Ilobasco.	
<b>BENEFICIARIOS ESTIMADOS:</b>	Población total del municipio y quienes transitan por el territorio para movilizarse a municipios aledaños.	
<b>DURACIÓN: 5 años</b>	<b>2015- 2019</b>	
<b>MONTO ESTIMADO DE INVERSIÓN</b>	<b>Proyectos Operativos:</b>	<b>Costo:</b>
	<b>ILO441-01</b> Empedrado y fraguado de 2 kilómetros de calle, desde la vivienda de la señora Santos Alvarado hasta la iglesia católica. Cantón Huertas	\$300.000,00
	<b>ILO441-02</b> Empedrado y fraguado de un kilómetro, desde la zona de la escuela hasta el Amate. Cantón Labor	\$150.000,00
	<b>ILO441-03</b> Empedrado y fraguado de 70 metros, desde la calle de La Calera al Cantón Huertas	\$10.500,00
	<b>ILO441-04</b> Empedrado y fraguado de 80 metros lineales, al final del sector Los Valladares. Cantón Huertas	\$12.000,00
	<b>ILO441-05</b> Empedrado y fraguado del tramo de calle de 120 metros de largo por 5 de ancho, frente al centro escolar. Cantón Potrero	\$18.000,00
	<b>ILO441-06</b> Balastado de 700 metros desde Los Tres Naranjos hasta el desvío El Júcaro, en el Caserío Quebrada Honda. Cantón San José Calera	\$5.600,00
	<b>ILO441-07</b> Empedrado y fraguado de 600 metros de calle, desde el Caserío Cerro El Toro (Santos Leiva) hasta la vivienda de Juan Velázquez. Cantón San José Calera	\$90.000,00
	<b>ILO441-08-</b> Empedrado y cuneteado de un kilómetro, a partir de Crucitas, hasta el río. Cantón La Labor	\$200.000,00





<b>NOMBRE DEL PROYECTO 7: Mejora de la infraestructura vial del municipio</b>		
<b>ILO441-09</b>	Empedrado y fraguado de 3 kilómetros de calle El Tránsito: entre calle al cementerio y el barrial y antigua calle a Oratorio. Cantón Oratorio.	\$450.000,00
<b>ILO441-10</b>	Pavimentado y cuneteado de 500 metros de calle, distribuidos así: 200 metros desde la vivienda de Doris Barahona hasta la de Emilio Argueta. 200 metros desde la vivienda de Pedro Martínez hasta la conexión con calle El Amatillo y 100 metros desde la vivienda de Luis López hasta la de Erika Echeverría. Cantón Nanastepeque.	\$37.500,00
<b>ILO441-11-</b>	Pavimentación de 2 kilómetros de calle desde la entrada hasta calle antigua. Cantón La Labor	\$300.000,00
<b>ILO441-12-</b>	Empedrado y fraguado de 2 ½ Kilómetros de calle Caserío Los Abarca, calle FINATA y calle principal a Tejutepeque. Cantón Oratorio.	\$375.000,00
<b>ILO441-13-</b>	Concreteado de 100 metros a partir del Cerro Colorado al Amate y cuneteado de 2 kilómetros de Lomas de Peña a las Flores. Cantón Cerro Colorado.	\$15.000,00
<b>ILO401-14-</b>	Empedrado y fraguado de 20 metros lineales de la cuesta de Los Torres a Santa Cruz. Cantón La Labor	\$3.000,00
<b>ILO441-15-</b>	Pavimentación de 500 metros, desde el desvío El Manguito al Puente (Merino). Cantón Cerro Colorado	\$75.000,00
<b>ILO4401-16</b>	Empedrado y fraguado de 150 metros de calle desde la entrada hacia arriba. Cantón El Mestizo.	\$22.500,00
<b>ILO441-17</b>	Concreteado de 50 metros en la zona del límite, desde la vivienda de Tito Rivas, hasta la de Abelino Navarro. Cantón Cerro Colorado.	\$7.500,00
<b>ILO441-18</b>	Mejora de 400 metros de calle en el Caserío Santa Lucía. Cantón Maquilishuat.	\$30.000,00
<b>ILO441-19</b>	Pavimentación de 40 metros, en la zona de la quebrada a vivienda de Don Chico. Cantón La Labor	\$6.000,00
<b>ILO441-20</b>	Empedrado, fraguado y construcción de 110 metros de canaleta desde la puerta de la escuela hacia abajo. Cantón El Mestizo.	\$22.000,00
<b>ILO441-21</b>	Empedrado y fraguado de 200 metros a partir del puente sobre Río de Atina. Cantón San Francisco del Monte	\$30.000,00
<b>ILO441-22</b>	Empedrado y fraguado de 8 kilómetros de calle desde la entrada de Agua Zarca a San José. Cantón San José	\$1.200.000,00



NOMBRE DEL PROYECTO 7: Mejora de la infraestructura vial del municipio		
	<b>ILO441-23</b> Pavimentado y cuneteado de 1 Km y medio de calle en el tramo de ermita a escuela y pozos de ANDA Cantón San José.	\$150.000,00
	<b>ILO441-24</b> Balastado de 300 metros de cantón Calera al sector Planes del Pílon Cantón Calera.	\$2.400,00
	<b>ILO441-25</b> Empedrado y fraguado de 300 metros de cuesta a partir de Mal Paso a Cuchilla. Cantón San Francisco del Monte	\$45.000,00
	<b>ILO441-26</b> Empedrado, fraguado y cuneteado de 350 metros de calle desde el Caserío Santa María de Los Milagros hasta la escuela, y dos kilómetros de calle al cementerio. Cantón Calera	\$52.500,00
	<b>ILO441-27</b> Empedrado de 250 metros de calle desde la entrada de Don Pedro Chavarría, hasta El Jocote en el Caserío El Capulín. Cantón Calera	\$37.500,00
	<b>ILO441-28</b> Empedrado y fraguado de 250 metros en el centro del Caserío La Cuchilla. Cantón San Francisco del Monte.	\$37.500,00
	<b>ILO441-29</b> Empedrado y fraguado de 150 metros de los caseríos Azacualpa y Sitio Viejo centro. (Caserío Cigüela). Cantón Sitio Viejo	\$22.500,00
	<b>ILO441-30</b> Pavimentación de 7 ½ kilómetros de calle, desde el desvío El Molino, hasta el Caserío Potrerillos. Cantón San Francisco Iraheta	\$1.125.000,00
	<b>ILO441-31</b> Fraguado, empedrado y Cuneteado de 4 Kilómetros de calle, a partir del desvío de Sayulapa a Cigüela. Cantón Sitio Viejo	\$600.000,00
	<b>ILO441-32</b> Empedrado de 100 metros en cuesta de Quebrada Tonijera a salida de Caulote. Cantón Sitio Viejo	\$15.000,00
	<b>ILO441-33</b> Empedrado y fraguado de 200 metros (desde el final de fraguado anterior, hasta termina la cuesta del caserío Sayulapa). Cantón Sitio Viejo	\$30.000,00
	<b>ILO441-34</b> Empedrado y fraguado de 20 metros en la "Cuesta del Burro", zona llamada El Cucurucho. Cantón Sitio Viejo	\$3.000,00
	<b>Gran total:</b>	<b>\$5.480.000,00</b>
<b>FUENTE DE FINANCIAMIENTO:</b>	<b>Fondos FODES \$1.364,500,00    Gestión \$4.115.500,00</b>	



**NOMBRE DEL PROYECTO 7:** Mejora de la infraestructura vial del municipio

**PROBABILIDAD DE RIESGO:**

La mejora de caminos, en algunos casos puede generar riesgos en el ambiente, debido a que se tengan que cortar árboles nativos para poder ampliar o mejorar algunos terrenos, así como la intervención en ríos o quebradas, lo que demandará la realización de estudios ambientales y propuestas con el fin de no dañar los ecosistemas en el territorio.

**IMPACTO AMBIENTAL:**

El proyecto puede ser una oportunidad para mejorar las condiciones ambientales del territorio y generar las regulaciones necesarias para mejorar su calidad, ya sea en el manejo de las fuentes hídricas, las zonas de reforestación, la disminución de los riesgos presentes en el territorio. Se corre el riesgo de contaminar más los recursos que ya tienen dificultades en este aspecto, como es el caso de los ríos y las zonas boscosas, por lo que se debe generar una adecuada y fortalecida organización comunitaria y de los actores.

**OTRAS CONSIDERACIONES:**

Es importante realizar estudios, a través de convenios con servicios sociales de universidades, para poder contar con el diseño de calles y caminos vecinales, hechos con materiales de menos costo y que estén en armonía con el ambiente.

Fuente: elaboración propia con base a información proveniente de los talleres de diagnóstico territoriales y sectoriales

**CUADRO Nº 15: PERFIL DE PROYECTO ESTRATÉGICO 8 DEL ÁMBITO SOCIO CULTURAL**

**NOMBRE DEL PROYECTO 8:** Mantenimiento de calles y Construcción de obras de paso seguras.

**Prioridad:** Alta

**AMBITO:** Socio Cultural

**CODIGO DEL PROYECTO:**  
ILO442

**PROGRAMA 4:** Mejores accesos e intercomunicación del territorio.

**JUSTIFICACIÓN:**

Debido a la extensión del territorio invertir en la red vial requiere de altos costos, el mantenimiento es insuficiente, ya que los mismos caminos vecinales que se dañan por debidos factores, especialmente en época de invierno, lo que requiere de un mantenimiento permanente, de manera que puedan permanecer en buen estado en cualquier época del año, garantizando la movilidad de la población.



<b>NOMBRE DEL PROYECTO 8:</b> Mantenimiento de calles y Construcción de obras de paso seguras.		
<b>DESCRIPCIÓN DEL PROYECTO:</b>		
El proyecto ha sido diseñado para poder garantizar el mantenimiento permanente de los caminos vecinales en el territorio, así como el bacheo, la poda de árboles que dañen el paso, el cuneteado que garantice que los pasos no sigan deteriorándose, garantizando el paso adecuado del agua que corre a orillas de las calles del municipio; así como la realización de las gestiones pertinentes para garantizarlo.		
<b>OBJETIVOS DEL PROYECTO</b>	<b>General:</b>	
	Mejorar el sistema de conectividad vial interno de las familias y comunidades del territorio, facilitando su acceso a los centros de atención en salud, educación y servicios así como el intercambio comercial.	
	<b>Específicos:</b>	
	1) Disminuir los riesgos físicos que se encuentran en la red vial interna del municipio.	
<b>RESULTADOS ESPERADOS:</b>	<ol style="list-style-type: none"> <li>1) Se ha dado mantenimiento permanente a los caminos del municipio.</li> <li>2) Se han construido pasos seguros por puntos críticos del territorio.</li> </ol>	
<b>ACTIVIDADES PRINCIPALES:</b>	<ol style="list-style-type: none"> <li>1) Gestión ante MOP para la mayor inversión en la mejora de caminos en el territorio.</li> <li>2) Diseño de un plan de mejora de los caminos internos del municipio y obras de paso.</li> <li>3) Elaboración de carpetas técnicas.</li> <li>4) Selección y contratación de ejecutor.</li> <li>5) Realización y supervisión de las obras.</li> <li>6) Diseño e implementación de un plan de mantenimiento.</li> <li>7) Evaluación de los resultados del proyecto.</li> </ol>	
<b>UBICACIÓN GEOGRÁFICA:</b>	Principales vías de acceso y caminos rurales del municipio de Ilobasco.	
<b>BENEFICIARIOS ESTIMADOS:</b>	El 100% de los habitantes de Ilobasco y municipios aledaños que transitan por el territorio.	
<b>DURACIÓN:</b> 5 años	2015- 2019	
<b>MONTO ESTIMADO DE INVERSIÓN</b>	<b>Proyectos Operativos:</b>	
	<b>ILO442-01</b> Mantenimiento de calles y caminos vecinales en todo el municipio.	\$157.990,00
	<b>LO442-02</b> Mantenimiento de maquinaria.	\$1.213.964,40
	<b>ILO442-03</b> Reparación de 4 badenes, cada uno de 15 por 10 metros, sobre la calle principal. Cantón San Francisco del	\$22.800,00



<b>NOMBRE DEL PROYECTO 8:</b> Mantenimiento de calles y Construcción de obras de paso seguras.		
	Monte.	
	<b>ILO4024-</b> Construcción de 800 metros de cunetas, desde La Hacienda hasta calle pavimentada. Cantón Sitio Viejo	\$20.000,00
	<b>Gran total</b>	<b>\$1,414.754,44</b>
<b>FUENTE DE FINANCIAMIENTO:</b>	<b>Fondos FODES: \$1.414.754,44</b>	
<b>PROBABILIDAD DE RIESGO:</b>  La mejora de caminos, en algunos casos puede generar riesgos en el ambiente, debido a que se tengan que cortar árboles nativos para poder ampliar o mejorar algunos terrenos, así como la intervención en ríos o quebradas, lo que demandará la realización de estudios ambientales y propuestas con el fin de no dañar los ecosistemas en el territorio.		
<b>IMPACTO AMBIENTAL:</b>  El proyecto puede ser una oportunidad para mejorar las condiciones ambientales del territorio y generar las regulaciones necesarias para mejorar su calidad, ya sea en el manejo de las fuentes hídricas, las zonas de reforestación, la disminución de los riesgos presentes en el territorio. Se corre el riesgo de contaminar más los recursos que ya tienen dificultades en este aspecto, como es el caso de los ríos y las zonas boscosas, por lo que se debe generar una adecuada y fortalecida organización comunitaria y de los actores.		
<b>OTRAS CONSIDERACIONES:</b>  Por la magnitud de este proyecto, es importante coordinar con el MOP para la ejecución de obras importantes para la movilidad y el desarrollo económico de la población.		

Fuente: elaboración propia con base a información proveniente de los talleres de diagnóstico territoriales y sectoriales



### 3.6.2. *Ámbito económico*

**CUADRO Nº 16: PERFIL DE PROYECTO 1 DEL ÁMBITO ECONÓMICO**

<b>NOMBRE DEL PROYECTO 9:</b> Asistencia técnica para la diversificación productiva.	
<b>Prioridad:</b> Alta	<b>AMBITO:</b> Económico
<b>CODIGO DEL PROYECTO:</b> ILO551	<b>PROGRAMA 5:</b> Fortalecimiento de las Capacidades Productivas
<b>JUSTIFICACIÓN:</b>  La agricultura de Ilobasco, se fundamenta en el cultivo de granos básicos de maíz y frijol, estos regularmente se manejan con escasa tecnología y con un enfoque de subsistencia, de tal forma que las producciones son bajas en comparación con el promedio nacional y normalmente se destinan a mercados tradicionales donde obtienen muy bajos precios, existiendo muy pocas posibilidades de agregar valor a los productos.	
<b>DESCRIPCIÓN DEL PROYECTO:</b>  El Proyecto está encaminado a incrementar las oportunidades laborales en el sector tradicional de su economía a través de un incremento de la productividad en las labores agrícolas, una mejora substancial en los sistemas de producción tradicionales, asistencia técnica (agrícola y financiera), aumentar las ganancias. El proyecto persigue dejar generada una cadena productiva de granos básicos robustos y fortalecidos en el municipio de Ilobasco, a través de acciones concretas dirigidas a mejorar el desempeño de sus eslabones de producción, pos cosecha, distribución y mercadeo, con la asesoría de entidades especializadas como el CENTA.	
<b>OBJETIVOS DEL PROYECTO</b>	<b>General:</b>  Generar condiciones en la población agricultora para aumentar el número de personas empleadas en el sector agrícola y mejora de sus ingresos, a través una permanente asistencia técnica especializada.
	<b>Específicos:</b>  1) Mejorar la producción agropecuaria del territorio, en armonía con el medio ambiente.  2) Incrementar las capacidades productivas de la población dedicada a este rubro en la zona.
<b>RESULTADOS ESPERADOS:</b>	1) Se ha brindado asistencia técnica a la población dedicada a la agricultura y ganadería, en el territorio.



<b>NOMBRE DEL PROYECTO 9:</b> Asistencia técnica para la diversificación productiva.		
	2) Ha sido desarrollado un programa de capacitación en cultivos hidropónicos e insumos orgánicos. 3) Hay una mesa de actores enfocados en mejorar la producción del territorio en un ambiente eco amigable.	
<b>ACTIVIDADES PRINCIPALES:</b>	1) Realización de gestiones ante entidades especializadas y agencias de cooperación. 2) Elaboración de perfiles de proyectos. 3) Reuniones de presentación a agencias donantes. 4) Selección de población beneficiaria. 5) Realización de asistencias técnicas. 6) Evaluación de procesos de asistencia técnica.	
<b>UBICACIÓN GEOGRÁFICA:</b>	Zona rural de Ilobasco.	
<b>BENEFICIARIOS ESTIMADOS:</b>	Productores y productoras de granos básicos del municipio.	
<b>DURACIÓN: 5 Años</b>	<b>2015- 2019</b>	
<b>MONTO ESTIMADO DE INVERSIÓN</b>	<b>Proyectos Operativos:</b>	<b>Costo:</b>
	<b>ILO551-01</b> Realización de 4 asistencias técnicas agropecuarias anuales, especializadas, a 50 agricultores del grupo 1: Cantones Nanastepeque, Cerro Colorado, La Labor, Mestizo, San José.	\$20.000,00
	<b>ILO551-02</b> 4 Asistencias técnicas agropecuarias anuales, especializadas, a 50 agricultores del grupo 2: Cantones Oratorio, Llanitos, Sitio Viejo, Hoyos y Azacualpa	\$20.000,00
	<b>ILO551-03</b> 4 asistencias técnicas agropecuarias anuales, especializadas, a 50 agricultores del grupo 3: Cantones Santa Cruz La Milagrosa, San Francisco Iraheta, Agua Zarca, Maquilishuat y zona urbana.	\$20.000,00
	<b>ILO551-04</b> 4 Asistencias técnicas agropecuarias anuales, especializadas, a 50 agricultores del grupo 4: Cantones Potrero, Calera, Huertas, San Francisco del Monte.	\$20.000,00
	<b>Gran total:</b>	<b>\$80.000,00</b>
<b>FUENTE DE FINANCIAMIENTO:</b>	<b>Gestión \$80.000,00</b>	



**NOMBRE DEL PROYECTO 9:** Asistencia técnica para la diversificación productiva.

**PROBABILIDAD DE RIESGO:**

Una de las posibilidades de riesgo es la pérdida de la cosecha en lugares donde se han identificado la pérdida de cultivos por deslizamientos e inundaciones, inclusive sequías, que deberán ser tomadas en cuenta en la asesoría a la población agricultora, de cómo enfrentar y prevenir eventos adversos.

**IMPACTO AMBIENTAL:**

El proyecto tendrá un impacto ambiental positivo porque está encaminado a mejorar las prácticas agrícolas que beneficien el ambiente y generen mayor productividad y en la medida que la población agricultora tome conciencia de sus beneficios, se podrán observar los cambios en mejora de la calidad de los recursos como el agua y la zona boscosa del municipio.

**OTRAS CONSIDERACIONES:**

Para la ejecución de este proyecto es importante el generar procesos de asistencia técnica que mejoren las tierras y la productividad, realizando las alianzas con las instituciones presentes en el territorio que pueden aportar en este aspecto.

Fuente: Elaboración propia con base a información proveniente de los talleres de diagnóstico territoriales y sectoriales

**CUADRO Nº 17: PERFIL DE PROYECTO 2 DEL ÁMBITO ECONÓMICO**

<b>NOMBRE DEL PROYECTO 10: Fortalecimiento de agricultura familiar y la producción agrícola</b>	
<b>Prioridad: Alta</b>	<b>AMBITO: Económico</b>
<b>CODIGO DEL PROYECTO:</b>	<b>PROGRAMA 1: Fortalecimiento de las Capacidades Productivas</b>
<b>ILO552</b>	
<b>JUSTIFICACIÓN:</b>	
<p>Los resultados del diagnóstico municipal reflejan que uno de los rubros principales que dinamizan la economía en Ilobasco es la agricultura, ya que según el Censo Agropecuario, cuenta con un total de 9967 personas productoras, de las cuales hay 695 productores comerciales, 5821 pequeños productores y un total de 3451, considerados como productores de patio, cuyo fin de la producción es básicamente para la subsistencia. La agricultura se fundamenta en el cultivo de granos básicos de maíz y frijol, estos regularmente se manejan con escasa tecnología y con un enfoque de subsistencia, de tal forma que las producciones son bajas en comparación con el promedio nacional y normalmente se destinan a mercados tradicionales donde obtienen muy bajos precios, existiendo muy pocas posibilidades de agregar valor a los productos.</p>	





<b>NOMBRE DEL PROYECTO 10: Fortalecimiento de agricultura familiar y la producción agrícola</b>	
<b>DESCRIPCIÓN DEL PROYECTO:</b>	
<p>Proyecto encaminado a incrementar las oportunidades laborales en el sector tradicional de su economía a través de un incremento de la productividad en las labores agrícolas, una mejora substancial en los sistemas de producción tradicionales, asistencia técnica (agrícola y financiera) para tratar de aumentar las ganancias de los productores. El proyecto persigue generar una cadena productiva de granos básicos robustos y fortalecidos en el municipio de Ilobasco, a través de acciones concretas dirigidas a mejorar el desempeño de sus eslabones de producción, pos cosecha, distribución y mercadeo.</p>	
<b>OBJETIVOS DEL PROYECTO</b>	<p><b>General:</b></p> <p>Mejorar las condiciones alimentarias de la población y de su economía, a través del impulso de huertos familiares u otras alternativas que le brinden seguridad alimentaria a largo plazo.</p>
	<p><b>1) Específicos:</b></p> <p>Impulsar proyectos encaminados a la mejora de las condiciones alimentarias de la población.</p> <p>2) Dotar de insumos agrícolas de calidad y amigables con el medio ambiente, a las familias con mayores carencias económicas en el municipio.</p>
<b>RESULTADOS ESPERADOS:</b>	<p>1) Se da dotado de insumos agrícolas y proyectos productivos a productores locales.</p> <p>2) Se han creado diferentes proyectos de agricultura familiar en Ilobasco.</p> <p>3) Se ha brindado créditos municipales a bajo costo, para la inversión en la agricultura.</p>
<b>ACTIVIDADES PRINCIPALES:</b>	<p>1) Gestión de proyectos familiares encaminados a mejorar la alimentación de la población.</p> <p>2) Elaboración de perfiles de proyectos.</p> <p>3) Visita a OG y ONG para la gestión de proyectos.</p> <p>4) Reuniones con posibles beneficiados.</p> <p>5) Acompañamiento al proceso.</p> <p>6) Evaluación de resultados del proceso.</p>
<b>UBICACIÓN GEOGRÁFICA:</b>	<b>Todo el municipio.</b>
<b>BENEFICIARIOS ESTIMADOS:</b>	<b>Población agricultora y ganadera del municipio.</b>



<b>NOMBRE DEL PROYECTO 10: Fortalecimiento de agricultura familiar y la producción agrícola</b>		
<b>DURACIÓN: 5 años</b>	<b>2015- 2019</b>	
<b>MONTO ESTIMADO DE INVERSIÓN</b>	<b>Proyectos Operativos:</b>	<b>Costo:</b>
	<b>ILO552-01</b> Implementación del programa agrícola (Huertos caseros, árboles frutales, manejo de pastos e insumos agrícolas en todo el municipio).	\$351.720,00
	<b>ILO 552-02</b> Funcionamiento permanente de una Comisión por el Desarrollo Agrícola del Municipio.	\$2.500,00
	<b>ILO552-03</b> Creación de una caja municipal de préstamos agropecuarios rurales solidarios, con la modalidad rotativa.	\$125.000,00
	<b>Gran total:</b>	<b>\$479.220,00</b>
<b>FUENTE DE FINANCIAMIENTO:</b>	<b>Fondos FODES: \$351.720,00 GESTIÓN:127,500.00</b>	
<b>PROBABILIDAD DE RIESGO:</b>		
<p>Existe el riesgo de caer en una visión asistencialista en la población, que no contribuya en su autonomía y gestión, afectando a la larga la seguridad alimentaria, predominantemente en la población de más escasos recursos, al solo dotar de paquetes agrícolas, por lo que es importante definir una estrategia integral que a la vez que beneficie con estos paquetes, también sea acompañada de otros elementos que les permitan paulatinamente ir generando mayores ingresos y tener una mejor productividad. Una estrategia podría ser la de retribuir algo de lo que reciben en semilla que pueda ser utilizada para distribuir el año siguiente, reduciendo cada vez costos al Estado y a la municipalidad y generando mayores niveles organizativos y de autonomía.</p>		
<b>IMPACTO AMBIENTAL:</b>		
<p>El proyecto no presenta mayores riesgos de impacto ambiental, partiendo que el área territorial afectada está constituida por las actuales parcelas de cultivo que manejan los productores del municipio, que en todo caso se trabajarán en el proyecto con un enfoque agroecológico. Por otra parte, el nivel de afectación que podría originar el uso de agro insumos se elimina a través del mencionado enfoque agroecológico que se privilegiará durante la ejecución del proyecto, donde las principales prácticas a emplear tendrán un enfoque orgánico y excepcionalmente cuando se requiera de un agroquímico se utilizará el nivel permitido de toxicidad viñeta verde, cuyos riesgos son mínimos si se aplican de manera prudente y supervisada.</p>		
<b>OTRAS CONSIDERACIONES:</b>		
<p>Es importante generar coordinaciones con entidades como CENTA, MAG, UNICAES, que aporten en fortalecer los procesos de desarrollo productivo del municipio, que han sido planteados como una necesidad</p>		



**NOMBRE DEL PROYECTO 10: Fortalecimiento de agricultura familiar y la producción agrícola**

por la población que participó del diagnóstico.

Fuente: Elaboración propia con base a información proveniente de los talleres de diagnóstico territoriales y sectoriales

**CUADRO N° 18: PERFIL DE PROYECTO 3 DEL ÁMBITO ECONÓMICO**

NOMBRE DEL PROYECTO 11: Fortaleciendo el Desarrollo Económico de Ilobasco	
Prioridad: Alta	AMBITO: Económico
CODIGO DEL PROYECTO: ILO661	PROGRAMA 6: Generación de capacidades para el empleo
<p><b>JUSTIFICACIÓN:</b></p> <p>Los resultados del diagnóstico reflejan una clara debilidad en cuanto a la formación de la población (jóvenes, mujeres) para tener acceso a un trabajo, escasa tecnología y pocas oportunidades laborales en el municipio. De esta forma existe un enorme potencial desaprovechado alrededor de los servicios de apoyo que brindan un buen número de instituciones con sede en el municipio o fuera de él, que muy bien valdría la pena conjuntar dirigir hacia un fin común. Estos servicios varían desde capacitaciones, asistencia técnica, donaciones de recursos, hasta la entrega de capitales semillas para diversificar la producción o emprender nuevos negocios, o bien generar en la población joven una cultura para el auto empleo que requiere del desarrollo de capacidades y la formación para asumir este reto.</p>	
<p><b>DESCRIPCIÓN DEL PROYECTO:</b></p> <p>Se prevé, a través de este proyecto, generar las condiciones para que la población joven del municipio, especialmente la que no hay tenido mucho acceso al sistema educativo o haya desertado de él, pueda ser beneficiada con la formación de habilidades laborales, de auto empleo y orientada en la creación de micro empresas en diversas áreas que puedan brindar un servicio necesario para las empresas o habitantes en el territorio municipal.</p>	
OBJETIVOS DEL PROYECTO	<p>General:</p> <p>Impulsar el desarrollo económico del municipio de Ilobasco a partir de sus potencialidades y de las iniciativas institucionales que se ejecutan actualmente.</p>
	<p>Específicos:</p> <ol style="list-style-type: none"> <li>1) Capacitar a la población joven en habilidades para el trabajo y la vida.</li> <li>2) Gestionar proyectos de inversión, de capitales semillas para la creación de</li> </ol>



<b>NOMBRE DEL PROYECTO 11: Fortaleciendo el Desarrollo Económico de Ilobasco</b>		
	micro empresas juveniles en el municipio.	
<b>RESULTADOS ESPERADOS:</b>	1) Jóvenes capacitados en empleabilidad y habilitación laboral.	
<b>ACTIVIDADES PRINCIPALES:</b>	1) Elaboración de perfiles de proyectos. 2) Gestión ante diversas instituciones o agencias donantes que inviertan en este tipo de proyecciones. 3) Identificación de posibles beneficiarios. 4) Seguimiento al proceso y su ejecución. 5) Evaluación de resultados.	
<b>UBICACIÓN GEOGRÁFICA:</b>	Cabeceras de los cantones en el municipio. Zona urbana de Ilobasco	
<b>BENEFICIARIOS ESTIMADOS:</b>	400 jóvenes de la zona rural y urbana. Comerciales del mercado municipal.	
<b>DURACIÓN:</b> 5 años	Del año 2015 al 2019	
<b>MONTO ESTIMADO DE INVERSIÓN</b>	<b>Proyectos Operativos:</b>	<b>Costo:</b>
	<b>ILO661-01</b> Asistencia técnica y compra de material para la realización de dos cursos anuales de habilitación y empleabilidad, a la población joven en cada uno de los cantones de Ilobasco y en la zona urbana.	\$150,000.00
	<b>ILO661-02</b> Realización de un estudio para la ampliación del mercado municipal en la zona urbana.	\$5,000.00
	<b>ILO661-03</b> Obras diversas de inversión municipal.	\$47.210,60
	<b>Gran total</b>	<b>\$202.210,60</b>
<b>FUENTE DE FINANCIAMIENTO:</b>	<b>Fondos FODES. \$52.210,00      Gestión \$150.000,60</b>	
<b>PROBABILIDAD DE RIESGO:</b>		
<p>Uno de los riesgos de este proyecto es sólo enfocarse en las comunidades consideradas como de riesgo social, ya que limitaría las posibilidades a jóvenes de todos los cantones que realmente necesitan ser capacitados y apoyados, lo que podría generar otro tipo de conflictos sociales o de la migración con todas sus implicaciones, por lo que es importantes que se aprecie como una necesidad para mejorar las condiciones de vida de la mayor parte de los habitantes de la población, <b>caracterizada por ser joven.</b></p>		



**NOMBRE DEL PROYECTO 11: Fortaleciendo el Desarrollo Económico de Ilobasco**

**IMPACTO AMBIENTAL:**

El proyecto no presenta ningún riesgo ambiental, más aún, uno de los enfoques de trabajo se fundamenta en propiciar un desarrollo económico sostenido y autosustentable; es decir un abordaje que considere a todos los miembros de la sociedad municipal en armonía con los recursos naturales y medio ambiente local.

**OTRAS CONSIDERACIONES:**

Los cursos de habilitación laboral, para que tengan un impacto positivo, deberán realizarse en las cabeceras de los cantones o en lugares céntricos que le permitan a las personas interesadas tener acceso, realizarse en horarios adecuados a los participantes, por lo que es importante acordar con ellos estos detalles, de manera que puedan comenzar y finalizar exitosamente.

Fuente: Elaboración propia con base a información proveniente de los talleres de diagnóstico territoriales y sectoriales

**CUADRO Nº 19: PERFIL DE PROYECTO 4 DEL ÁMBITO ECONÓMICO**

**NOMBRE DEL PROYECTO 12: Estímulo de la inversión para el desarrollo económico del municipio.**

**Prioridad: Alta**

**AMBITO: Económico**

**CODIGO DEL PROYECTO:**

**ILO662**

**PROGRAMA 6: Generación de capacidades para el empleo**

**JUSTIFICACIÓN:**

Los resultados del diagnóstico reflejan una clara debilidad del tejido económico del municipio, el cual se caracteriza por una baja rentabilidad, escasa tecnología y pocas oportunidades que los sectores disponen para volverse competitivo. Muchas iniciativas de apoyo al desarrollo económico en el municipio se hacen de manera aislada, no obstante existir una enorme demanda de apoyo por parte de los diferentes sectores. De esta forma existe un enorme gran potencial desaprovechado alrededor de los servicios de apoyo que brindan un buen número de instituciones con sede en el municipio o fuera de él, que muy bien valdría la pena dirigir hacia un fin común. Estos servicios varían desde capacitaciones, asistencia técnica, donaciones de recursos, hasta la entrega de capitales semillas para diversificar la producción o emprender nuevos negocios.

**DESCRIPCIÓN DEL PROYECTO:**

El fin de este proyecto, es a partir del diagnóstico caracterizado por un enfoque participativo, crear las regulaciones necesarias que permitan la inversión de actores públicos y privados en el desarrollo económico de Ilobasco y el fortalecimiento del tejido organizativo alrededor de ello.



<b>NOMBRE DEL PROYECTO 12: Estímulo de la inversión para el desarrollo económico del municipio.</b>		
<b>OBJETIVOS DEL PROYECTO</b>	<b>General:</b>  Generar un clima favorable de inversión y de fortalecimiento del desarrollo económico y productivo en Ilobasco, a partir de sus potencialidades, ventajas comparativas y competitivas.	
	<b>Específicos:</b>  1) Implementar estrategias tendientes a mejora de la economía y el fortalecimiento de MYPES. 2) Mejorar las condiciones de inversión en el territorio.	
<b>RESULTADOS ESPERADOS:</b>	1) El municipio impulsar una estrategia de desarrollo turístico y artesanal en acción. 2) Se han creado incentivos para el fortalecimiento de las MYPES de Ilobasco.	
<b>ACTIVIDADES PRINCIPALES:</b>	1) Difusión de los términos de referencia. 2) Selección de empresa que brindará el servicio. 3) Realización de consultas a actores. 4) Diseño de los documentos. 5) Validación técnica y de campo de los documentos. 6) Implementación de las estrategias 7) Evaluación de resultados de las estrategias.	
<b>UBICACIÓN GEOGRÁFICA:</b>	Todos los cantones y zona urbana.	
<b>BENEFICIARIOS ESTIMADOS:</b>	Población joven del municipio. Empresarios.	
<b>DURACIÓN:</b> 5 años	Del año 2015 al 2019	
<b>MONTO ESTIMADO DE INVERSIÓN</b>	<b>Proyectos Operativos:</b>	<b>Costo:</b>
	<b>ILO662-01</b> Diseño e implementación de una estrategia de desarrollo turístico y artesanal del municipio.	\$50.000,00
	<b>ILO662-02</b> Diseño e implementación de una estrategia de incentivos para el fortalecimiento de las MYPES del municipio.	\$25.000,00
	<b>Gran total</b>	<b>\$75.000,00</b>
<b>FUENTE DE FINANCIAMIENTO:</b>	Fondos FODES: \$75.000,00	



**NOMBRE DEL PROYECTO 12: Estímulo de la inversión para el desarrollo económico del municipio.**

**PROBABILIDAD DE RIESGO:**

El nivel de riesgo del proyecto es mínimo, ya que se construye a partir del capital social y económico existente en el municipio, y sobre esta base se diseña la estrategia, los planes y los indicadores de crecimiento económico. El riesgo de la particularidad de intereses que posee cada institución o actor miembro de la red se elimina a través de la construcción de una agenda compartida coherente con los objetivos, metas e instrumentos que cada uno representa y que se potencia con algunos recursos técnicos que proporcionara el proyecto. Por otra parte pudiese existir un riesgo político de creer que se trata de una instancia con influencia partidaria, lo que se eliminaría al contar con una variada estructura de miembros en la red que no están ligados a este tema.

**IMPACTO AMBIENTAL:**

El proyecto no presenta ningún riesgo ambiental, más aun, uno de los enfoques de trabajo se fundamenta en propiciar un desarrollo económico sostenido y autosustentable; es decir un abordaje que considere a todos los miembros de la sociedad municipal en armonía con los recursos naturales y medio ambiente local

**OTRAS CONSIDERACIONES:**

Fuente: Elaboración propia con base a información proveniente de los talleres de diagnóstico territoriales y sectoriales



### 3.6.3. *Ámbito ambiental y de reducción del riesgo*

**CUADRO Nº 20: PERFIL DE PROYECTO 1 DEL ÁMBITO AMBIENTAL**

<b>NOMBRE DEL PROYECTO 13:</b> Por el derecho de acceso al agua segura y Mejora de las condiciones de saneamiento ambiental	
<b>Prioridad:</b> Alta	<b>AMBITO:</b> Ambiental
<b>CODIGO DEL PROYECTO:</b> ILO771	<b>PROGRAMA 7:</b> Acceso al agua segura y reducción de la contaminación.
<b>JUSTIFICACIÓN:</b> <p>Una serie de factores afectan la calidad el agua del municipio y hacen cada vez que haya menos acceso a ella por parte de la población, reducir los niveles de contaminación de los mantos acuíferos existentes en el territorio, de ser posible en coordinación con municipios aledaños como es el caso de los que comparte el Río Titihuapa, es uno de los principales retos que tiene que ver también con la salud de sus habitantes, ya que las condiciones actuales de contaminación y deterioro de estos, son factores causas de la morbilidad y la mortalidad de la población de Ilobasco.</p>	
<b>DESCRIPCIÓN DEL PROYECTO:</b> <p>Mejorar la calidad del agua, a través de reducir uno de sus principales contaminantes, es uno de los fines de este proyecto que pretende generar acciones para realizar estudios hidrológicos, así como para la construcción de letrinas que mejoren el saneamiento, tanto de las viviendas como de los suelos, impactando sustancialmente en mejorar la salud de los habitantes, disminuyendo las afectaciones que tienen en la niñez y las personas adultas mayores el consumo de agua no segura, también se capacitará a las personas que tienen a cargo la administración de sistemas de agua comunitaria.</p>	
<b>OBJETIVOS DEL PROYECTO</b>	<b>General:</b> <p>Mejorar las condiciones de salud de los habitantes a través de la letrización y manejo adecuado del agua.</p>
	<b>Específicos:</b> <ol style="list-style-type: none"><li>1) Reducir los niveles de contaminación que producen los desechos y las heces fecales, en el agua.</li><li>2) Brindar asistencia técnica a sistemas comunitarios, para el manejo de los mismos.</li><li>3) Identificar lugares con potencial para la obtención de agua para el consumo de la población.</li></ol>





<b>NOMBRE DEL PROYECTO 13:</b> Por el derecho de acceso al agua segura y Mejora de las condiciones de saneamiento ambiental		
<b>RESULTADOS ESPERADOS:</b>	<ol style="list-style-type: none"> <li>1) Se han construido letrinas en comunidades carentes de este servicio.</li> <li>2) Se cuenta con estudios hídricos de las zonas más críticas del territorio.</li> <li>3) Ha sido mejorada la calidad de agua para el consumo humano.</li> </ol>	
<b>ACTIVIDADES PRINCIPALES:</b>	<ol style="list-style-type: none"> <li>1) Elaboración de Carpeta</li> <li>2) Contratación ejecutor</li> <li>3) Diseño e implementación de módulo de capacitación</li> <li>4) Plan de Mantenimiento.</li> <li>5) Ejecución del proyecto</li> <li>6) Supervisión</li> </ol>	
<b>UBICACIÓN GEOGRÁFICA:</b>	Zona urbana y rural del municipio.	
<b>BENEFICIARIOS ESTIMADOS:</b>	Todos los habitantes.	
<b>DURACIÓN:</b> 5 años	Del año 2015 al 2019	
<b>MONTO ESTIMADO DE INVERSIÓN</b>	<b>Proyectos Operativos:</b>	<b>Costo:</b>
	<b>ILO771-01</b> Realización de un estudio hidrológico en el Cantón Calera	\$10.000,00
	<b>ILO771-02</b> Realización de un estudio hídrico en el Caserío El Centro, Cantón Nanastepeque	\$10.000,00
	<b>ILO771-03</b> Realización de un estudio hídrico en La Montaña. Cantón San Francisco del Monte	\$10.000,00
	<b>ILO771-04</b> Realización de un estudio hídrico en caserío Buenos Aires Arriba, El Carmen, y Buenos Aires Abajo. Cantón Potrero.	\$10,000.00
	<b>ILO771-05</b> Capacitación a integrantes de juntas administradoras de agua de todo el municipio para un manejo adecuado y eficiente de los sistemas de agua.	\$2,500.00
	<b>ILO771-06</b> Construcción de 164 letrinas, en los caseríos San José, Los Planes, Pueblo Viejo, Quebrada Honda, Santa María de Los Milagros, El Pilon y San Francisco. Cantón Calera	\$45.000,00
	<b>ILO771-07</b> Construcción de un proyecto de letrinización para	\$13.750,00



<b>NOMBRE DEL PROYECTO 13: Por el derecho de acceso al agua segura y Mejora de las condiciones de saneamiento ambiental</b>		
	50 viviendas en el Caserío El Limón. Cantón Maquilishuat	
<b>ILO771-08</b>	Construcción de letrinas para 38 viviendas, en Caseríos El Limpio y Rancho Quemado. Cantón Maquilishuat	\$10.450,00
<b>ILO771-09</b>	Construcción de 60 letrinas, en el Caserío Santa Lucía. Cantón Maquilishuat	\$16.500,00
<b>ILO771-10</b>	Construcción de 56 letrinas, en los caseríos: Peñas Blancas e Isletas Piragua. Cantón Maquilishuat	\$15.400,00
<b>ILO77111</b>	Construcción de 125 letrinas de fosa mejorada, en Colonia El Milán. Barrio Los Desamparados	\$34.375,00
<b>ILO771-12</b>	Construcción de 50 letrinas, en Colonia El Recuerdo. Barrio Los Desamparados	\$13.750,00
<b>ILO771-13</b>	Construcción de 90 letrinas, en los caseríos: Las Flores (50), El Límite (2), El Amate (15), Los Merino (12). Cantón Cerro Colorado (11).	\$24.750,00
<b>ILO771-14</b>	Construcción de 44 letrinas. Cantón Mestizo	\$12.100,00
<b>ILO771-15</b>	Construcción de 300 letrinas. Cantón Huertas	\$82.500,00
<b>ILO771- 16</b>	Construcción de 150 letrinas. Cantón Sitio Viejo	\$41.250,00
<b>ILO771-17</b>	Construcción de fosa séptica para 80 viviendas, del centro del Cantón San Francisco del Monte	\$35.000,00
<b>ILO771-18</b>	Construcción de fosa séptica para 150 familias del Caserío Los Frailes. Cantón Sitio Viejo	\$50.000,00
<b>ILO771-19</b>	Construcción de 64 letrinas: 30 en Loma de Peña, 30 en Guadalupe, 4 en Centro Escolar San José. Cantón San José	\$17.600,00
<b>ILO771-20</b>	Construcción de 176 letrinas en los caseríos: Crucitas, Los Mejía, La Montaña, Centro, La Cuchilla. Cantón San Francisco del Monte	\$48.400,00
<b>ILO771-21</b>	Construcción de 30 letrinas en el caserío Potrerillos. Cantón San Francisco Iraheta	\$8.250,00
<b>ILO771-22</b>	Construcción de cuatro plantas de tratamiento de aguas residuales de tipo semi artesanal, de 2 por 6 metros, con caja atrapa grasa y filtro de sedimento (para 200 viviendas c/u). Zona urbana / Asentamientos Urbanos Precarios / Cantón Oratorio	\$26.000,00



<b>NOMBRE DEL PROYECTO 13:</b> Por el derecho de acceso al agua segura y Mejora de las condiciones de saneamiento ambiental		
	<b>ILO771-23</b> Introducción de 1 kilómetro de alcantarillado en Río Las Golondrinas y 150 metros de Colonia Alcaine a La Palma. Barrio San Sebastián.	\$155.000,00
	<b>Gran total</b>	<b>\$692.575,00</b>
<b>FUENTE DE FINANCIAMIENTO:</b>	<b>Fondos FODES: \$602.575,00      Gestión \$90.000,00</b>	
<b>PROBABILIDAD DE RIESGO:</b> Ninguno		
<b>IMPACTO AMBIENTAL:</b>  Este proyecto tendrá un impacto positivo en el medio ambiente, y que permitirá mantener la fertilidad de la tierra con un abono orgánico, desprovisto totalmente de químicos. Se contribuye a la reducción del volumen y peso de los residuos que se llevan a lugares de disposición final de desechos, con la consecuente mejora ambiental. Al mismo tiempo se consigue reducir el consumo de abonos químicos que queman las plantas y contaminan los pozos y mantos acuíferos, se disminuye la contaminación de las comunidades.		
<b>OTRAS CONSIDERACIONES:</b>  Es necesario que la persona responsable del tema ambiental en la municipalidad, aunque no es parte de la IPP, tenga claridad del proyecto y el cómo ejecutarlo.		

Fuente: Elaboración propia con base a información proveniente de los talleres de diagnóstico territoriales y sectoriales

#### CUADRO Nº 21: PERFIL DE PROYECTO 2 DEL ÁMBITO AMBIENTAL

<b>NOMBRE DEL PROYECTO:</b> Ampliación de cobertura de agua potable para los habitantes del municipio.	
<b>Prioridad:</b> Alta	<b>AMBITO:</b> Ambiental
<b>CODIGO DEL PROYECTO:</b> <b>ILO772</b>	<b>PROGRAMA 7:</b> Acceso al agua segura y reducción de la contaminación.
<b>JUSTIFICACIÓN:</b>  En Ilobasco existe una zona que tiene poco acceso al agua, lo que le afecta mucho en la salud y en la economía de sus habitantes, teniendo que comprar agua a personas que venden el vital líquido y que es extraído de los ríos del municipio, muchos de ellos contaminados, afectando la salud de los habitantes.	



<b>NOMBRE DEL PROYECTO:</b> Ampliación de cobertura de agua potable para los habitantes del municipio.		
<b>DESCRIPCIÓN DEL PROYECTO:</b>		
<p>Ampliar la cobertura y el acceso del agua potable a la población, es uno de los principales retos de este proyecto, la organización y creación de estrategias diversas que permitan abastecerse en caso que no cuenten con fuentes de agua cercanas o no sean viables algunos proyectos, también es otra de las metas previstas, ya que se implementarán una serie de proyectos de captación artesanal que garantice que las familias y especialmente las mujeres, cuenten con el agua necesaria para realizar las tareas del hogar y para el consumo.</p>		
<b>OBJETIVOS DEL PROYECTO</b>	<b>General:</b>	
	Contribuir en aumentar la cobertura del servicio de agua en las zonas que no cuentan con el vital líquido, generando también condiciones para mejorar su calidad y acceso.	
<b>OBJETIVOS DEL PROYECTO</b>	<b>Específicos:</b>	
	<ol style="list-style-type: none"> <li>1) Aumentar la cantidad de familias que reciben el servicio de agua potable.</li> <li>2) Mejorar los sistemas de agua comunitarios existentes en el territorio.</li> <li>3) Generar alternativas viables de abastecimiento de agua en aquellas comunidades que no cuentan con fuentes de agua o sus proyectos no son viables técnicamente.</li> </ol>	
<b>RESULTADOS ESPERADOS:</b>	<ol style="list-style-type: none"> <li>1) Se han implementado sistemas de agua artesanales, en aquellos lugares a los que no alcanza a llegar el servicio.</li> <li>2) Existen nuevos pozos de agua construidos en diversos puntos del municipio.</li> <li>3) Se han mejorado sistemas de agua comunitarios ya existentes.</li> </ol>	
<b>ACTIVIDADES PRINCIPALES:</b>	<ol style="list-style-type: none"> <li>1) Elaboración de carpetas técnicas.</li> <li>2) Selección y contratación de ejecutor.</li> <li>3) Realización y supervisión de las obras.</li> <li>4) Diseño e implementación de un plan de mantenimiento.</li> <li>5) Evaluación de los resultados del proyecto.</li> </ol>	
<b>UBICACIÓN GEOGRÁFICA:</b>	Zona rural y urbana del municipio.	
<b>BENEFICIARIOS ESTIMADOS:</b>		
<b>DURACIÓN:</b> 5 años	Del año 2015 al 2019	
<b>MONTO ESTIMADO DE INVERSIÓN</b>	<b>Proyectos Operativos:</b>	
	ILO7021- Ampliación del sistema de distribución de agua potable para un aproximado de 220 familias. Cantón	<b>Costo:</b> \$50.000,00



**NOMBRE DEL PROYECTO:** Ampliación de cobertura de agua potable para los habitantes del municipio.

Azacualpa	
<b>ILO7022-</b> Construcción de 350 tanques de captación de aguas lluvias familiares. Cantón Calera	\$35.000,00
<b>ILO7023-</b> Compra de terreno con fuente de agua y construcción de pozo en Caserío San Antonio. Cantón El Mestizo	\$40.000,00
<b>ILO772-04</b> Construcción de un tanque e introducción del servicio de agua domiciliar para 125 familias. Cantón Nanastepeque	\$125.000,00
<b>ILO772-05</b> Perforación de pozo de agua para la cobertura del servicio de 80 familias del Caserío La Ceiba. Cantón Sitio Viejo	\$80.000,00
<b>ILO772-06</b> Captación artesanal de aguas lluvias con tanques familiares, para 40 viviendas en el Caserío Las Crucitas. Cantón San Francisco del Monte	\$4.000,00
<b>ILO772-07</b> Asistencia técnica y acompañamiento en la gestión de donación y legalización de terreno donde se ubica la fuente de agua de la comunidad. Huertas centro, para cubrir a 600 viviendas Cantón Huertas	\$1.000,00
<b>ILO772-08</b> Captación artesanal de aguas lluvias con tanques familiares, en el Caserío Cigüela, beneficiando a 16 familias. Cantón Sitio Viejo	\$1.600,00
<b>ILO772-09</b> Perforación de pozo y construcción de tanque de 100 metros cúbicos en Caserío Cuchillas. Cantón San Francisco del Monte	\$80.000,00
<b>ILO772-10</b> Ampliación del servicio de agua potable a las familias del cantón. San Francisco Iraheta	\$50.000,00
<b>ILO772-11</b> Introducción del servicio de agua potable en 42 viviendas del Caserío Zacamil y 22 viviendas en el Caserío Cahulepa. Cantón Hoyos	\$75.000,00
<b>ILO772-12</b> Compra de terreno de fuente de agua y construcción de pozo para abastecer a 50 familias del Caserío San Antonio. Cantón El Mestizo	\$25.000,00
<b>ILO772-13</b> Perforación de pozo de 150 metros y compra de	\$25.000,00



<b>NOMBRE DEL PROYECTO:</b> Ampliación de cobertura de agua potable para los habitantes del municipio.		
	bomba de 60 HP. Cantón Cerro Colorado	
	<b>ILO772-14</b> Reconstrucción de tanque, instalación de tuberías y potabilización de agua para 150 viviendas en Caserío Lomas de Peña y realización de un estudio de calidad de agua. Cantón San José	\$45.000,00
	<b>ILO772-15</b> Construcción de un tanque de captación de aguas lluvias para abastecer a 140 viviendas en Buenos Aires Arriba, 138 en El Carmen, 70 en Buenos Aires Abajo. Cantón Potrero	\$65.000,00
	<b>ILO772-16</b> Construcción de un tanque de agua potable en el Caserío El Limón. Cantón Potrero	\$25.000,00
	<b>ILO772-17</b> Construcción de 25 tanques familiares de captación de aguas lluvias para el Caserío El Limpio. Cantón Potrero	\$2.500,00
	<b>Gran total:</b>	<b>\$729.100,00</b>
<b>FUENTE DE FINANCIAMIENTO:</b>	<b>Fondos FODES: \$112.500,00 / GESTIÓN: \$616,600.00</b>	
<b>PROBABILIDAD DE RIESGO:</b>		
Ninguna		
<b>IMPACTO AMBIENTAL:</b>		
Este proyecto tendrá un impacto positivo en el medio ambiente ya que permitirá mantener la fertilidad de la tierra con un abono orgánico, desprovisto totalmente de químicos. Se contribuye a la reducción del volumen y peso de los residuos que se llevan a lugares de disposición final de desechos, con la consecuente mejora ambiental. Al mismo tiempo se consigue reducir el consumo de abonos químicos que quemar las plantas y contaminan los pozos y mantos acuíferos. Se disminuye la contaminación de las comunidades.		
<b>OTRAS CONSIDERACIONES:</b>		

Fuente: Elaboración propia con base a información proveniente de los talleres de diagnóstico territoriales y sectoriales



**CUADRO Nº 22: PERFIL DE PROYECTO 3, DEL ÁMBITO AMBIENTAL Y DE REDUCCIÓN DEL RIESGO**

<b>NOMBRE DEL PROYECTO:</b> Nuestra riqueza natural y patrimonial mejora	
<b>Prioridad:</b> Alta	<b>AMBITO:</b> Ambiental y de Reducción del Riesgo
<b>CODIGO DEL PROYECTO:</b> ILO881	<b>PROGRAMA 8:</b> Preservación de la riqueza natural y patrimonial
<b>JUSTIFICACIÓN:</b>  La situación ambiental en el municipio de Llobasco, según resultados del diagnóstico ha ido paulatinamente en detrimento, caracterizado por el aumento de la deforestación, ya que la población utiliza la leña de árboles nativos para la comercialización y el consumo en sus cocinas, sumados a las prácticas agrícolas inadecuadas como la quema y la deforestación. El inadecuado manejo de los desechos también es otro de los graves problemas por los que se atraviesan las comunidades y que contaminan el aire, el agua, el suelo, entre otros.	
<b>DESCRIPCIÓN DEL PROYECTO:</b>  Este proyecto tiene como propósito fortalecer la organización juvenil comunitaria para el cuidado y protección del medio ambiente que unida a una propuesta de formación participativa y protagónica genere un proceso imprescindible en las organizaciones comunitarias, para la gestión ambiental del territorio, enfocándose en la creación de comités comunitarios y/o escolares que permitan generar una nueva cultura, y disminuir paulatinamente las prácticas que dañan al medio ambiente.	
<b>OBJETIVOS DEL PROYECTO</b>	<b>General:</b>  Generar y fortalecer la organización comunitaria para la protección ambiental y la disminución de riesgos, teniendo como principales protagonistas al sector de población de niñez, adolescentes y jóvenes, con el fin de generar acciones de protección tanto en la zona urbana como rural.
	<b>Específicos:</b>  <ol style="list-style-type: none"><li>1) Organizar comités comunitarios y escolares para la protección del medio ambiente.</li><li>2) Implementar permanentemente campañas de sensibilización y educación.</li><li>3) Identificar los factores que limitan el fortalecimiento del medio ambiente y la gestión del riesgo en cada una de las comunidades.</li><li>4) Sensibilizar sobre el saneamiento ambiental y conservación del medio ambiente para la calidad y cantidad de vida de la población.</li></ol>



<b>NOMBRE DEL PROYECTO:</b> Nuestra riqueza natural y patrimonial mejora		
<b>RESULTADOS ESPERADOS:</b>	<ol style="list-style-type: none"> <li>1) Se han creado comités ambientales en centros escolares y comunidades.</li> <li>2) Creada una empresa de recolección, separación y venta de productos reciclables en el municipio.</li> <li>3) Se han construido 150 cocinas ahorradoras de leña.</li> <li>4) Las zonas más afectadas han sido forestadas con árboles nativos.</li> </ol>	
<b>ACTIVIDADES PRINCIPALES:</b>	<ol style="list-style-type: none"> <li>1) Coordinación con directores de centros escolares y grupos juveniles del municipio.</li> <li>2) Inscripción de personas voluntarias para organizar los comités.</li> <li>3) Definición de la organización interna y funcionamiento de cada comité.</li> <li>4) Seguimiento y acompañamiento al trabajo del comité.</li> <li>5) Diseño de una campaña sobre los problemas ambientales.</li> <li>6) Implementación de campaña.</li> <li>7) Capacitación a comités ambientales.</li> <li>8) Diseño del marco regulatorio.</li> <li>9) Aprobación del marco regulatorio.</li> <li>10) Difusión del marco regulatorio.</li> <li>11) Elaboración de carpetas técnicas.</li> <li>12) Selección y contratación de ejecutor.</li> <li>13) Realización y supervisión de las obras.</li> <li>14) Diseño e implementación de un plan de mantenimiento.</li> <li>15) Evaluación de los resultados del proyecto.</li> </ol>	
<b>UBICACIÓN GEOGRÁFICA:</b>	Cantones San Francisco del Monte, San Francisco Iraheta, Sitio Viejo	
<b>BENEFICIARIOS ESTIMADOS:</b>	Todo el municipio.	
<b>DURACIÓN:</b> 5 años	2015- 2019	
<b>MONTO ESTIMADO DE INVERSIÓN</b>	<b>Proyectos Operativos:</b>	<b>Costo:</b>
	ILO8011- Realizar una campaña anual de protección y reforestación de árboles nativos. Cantones Hoyos, San Francisco Iraheta, Agua Zarca, Zona Alta del Cerro Colorado, San Francisco del Monte, La Labor y Sitio Viejo	\$25.000,00
	ILO8012- Realización de tres campañas anuales de limpieza en los principales ríos del municipio. Ríos y zonas de recarga acuífera del municipio	\$10.000,00





<b>NOMBRE DEL PROYECTO: Nuestra riqueza natural y patrimonial mejora</b>		
	ILO8013- Creación de una empresa de recolección, separación y venta de productos reciclables y capacitación a jóvenes recolectores. Zona rural	\$18.000,00
	ILO8014- Implementación de un proyecto de 50 cocinas ahorradoras de leña, tipo Finlandia. Cantón San Francisco del Monte	\$3.750,00
	ILO8015- Implementación de un proyecto de Cocinas ahorradoras de leña, tipo Finlandia, para 100 familias del cantón San Francisco Iraheta.	\$7.500,00
	<b>Gran total:</b>	<b>\$64.250,00</b>
<b>FUENTE DE FINANCIAMIENTO:</b>	<b>Fondos FODES: \$64.250,00</b>	
<b>PROBABILIDAD DE RIESGO: Ninguna</b>		
<b>IMPACTO AMBIENTAL:</b>  Este proyecto pretende tener un impacto ambiental positivo, ya que se prevé que dentro de las acciones se considere la reforestación, la mejora de cocinas ahorradoras de leña, el saneamiento ambiental, el manejo adecuado de los desechos; entre otros; así como la construcción de barreras vivas y muertas en zonas vulnerables, todo lo tendiente a la prevención y mejora.		
<b>OTRAS CONSIDERACIONES:</b>		

Fuente: Elaboración propia con base a información proveniente de los talleres de diagnóstico territoriales y sectoriales

#### CUADRO N° 23: PERFIL DE PROYECTO 4 DEL ÁMBITO AMBIENTAL Y DE REDUCCIÓN DEL RIESGO

<b>NOMBRE DEL PROYECTO: Marco regulatorio para la protección del medio ambiente.</b>	
<b>Prioridad: Alta</b>	<b>AMBITO:</b> Un municipio libre de riesgos
<b>CODIGO DEL PROYECTO:</b> ILO882	<b>PROGRAMA 8:</b> Preservación de la riqueza natural y patrimonial
<b>JUSTIFICACIÓN:</b>  La situación ambiental en el municipio de Ilobasco, según resultados del diagnóstico ha ido paulatinamente en detrimento, no se cuenta con una regulación municipal para que se puedan eliminar prácticas nocivas a la salud y que deterioran los recursos, acompañados de procesos <b>educativos que sensibilicen sobre la</b>	



<b>NOMBRE DEL PROYECTO: Marco regulatorio para la protección del medio ambiente.</b>		
importancia que tienen los diferentes eco sistemas para la salud y la vida de la población.		
<b>DESCRIPCIÓN DEL PROYECTO:</b>		
Este proyecto tiene el propósito generar los instrumentos legales y su aplicación en el municipio, garantizando su difusión con la población, de manera que las conozcan, identifican sus deberes, derechos y los efectos de no proteger el patrimonio con que se cuenta. La idea es generar una mayor conciencia ambiental y prácticas de cuidado y protección como un aporte a la calidad de vida.		
<b>OBJETIVOS DEL PROYECTO</b>	<b>General:</b>	
	Diseñar e implementar un marco regulador en concordancia con las leyes nacionales, que protejan y garanticen la preservación del patrimonio natural del municipio; conocidas y aplicadas por la población de Ilobasco.	
<b>RESULTADOS ESPERADOS:</b>	<b>Específicos:</b>	
	1) Creación de las regulaciones legales para la protección del medio ambiente a nivel municipal y regional.	
<b>RESULTADOS ESPERADOS:</b>	1) Se han creado las regulaciones ambientales de protección de la riqueza natural. 2) Población sensibilizada sobre la importancia del saneamiento ambiental.	
<b>ACTIVIDADES PRINCIPALES:</b>	1) Diseño del marco regulatorio. 2) Aprobación del marco regulatorio. 3) Difusión del marco regulatorio. 4) Elaboración de carpetas técnicas. 5) Selección y contratación de ejecutor. 6) Realización y supervisión de las obras. 7) Diseño e implementación de un plan de mantenimiento. 8) Evaluación de los resultados del proyecto.	
<b>UBICACIÓN GEOGRÁFICA:</b>	Todo el territorio municipal.	
<b>BENEFICIARIOS ESTIMADOS:</b>	Toda la población del municipio	
<b>DURACIÓN: 5 Años</b>	<b>2015- 2019</b>	
<b>MONTO ESTIMADO</b>	<b>Proyectos Operativos:</b>	<b>Costo:</b>



<b>NOMBRE DEL PROYECTO: Marco regulatorio para la protección del medio ambiente.</b>		
<b>DE INVERSIÓN</b>	<b>ILO882-01</b> Diseño e implementación de una ordenanza municipal de Gestión Forestal.	\$2.000,00
	<b>ILO882-02</b> Impulso de campaña de difusión sobre la ordenanza municipal de protección al medio ambiente.	\$2.000,00
	<b>ILO882-03</b> Elaboración e implementación de una ordenanza reguladora de rastro municipal y porquerizas.	\$2.000,00
	<b>ILO882-04</b> Diseño e implementación de una ordenanza reguladora del recurso hídrico.	\$4.000,00
	<b>Gran total:</b>	<b>\$10.000,00</b>
<b>FUENTE DE FINANCIAMIENTO:</b>	<b>Fondos FODES: \$10.000,00</b>	
<b>PROBABILIDAD DE RIESGO: Ninguno</b>		
<b>IMPACTO AMBIENTAL:</b>  Este proyecto pretende tener un impacto ambiental positivo, ya que se prevé que dentro de las acciones se considere la reforestación, la mejora de cocinas ahorradoras de leña, el saneamiento ambiental, el manejo adecuado de los desechos; entre otros; así como la construcción <b>de barreras vivas y muertas en zonas vulnerables, todo lo tendiente a la prevención y mejora.</b>		
<b>OTRAS CONSIDERACIONES:</b>		

Fuente: Elaboración propia con base a información proveniente de los talleres de diagnóstico territoriales y sectoriales

#### CUADRO Nº 24: PERFIL DE PROYECTO 5, DEL ÁMBITO AMBIENTAL Y DE REDUCCIÓN DEL RIESGO

<b>NOMBRE DEL PROYECTO 17: Reducción del riesgo en el territorio, a través de obras de mitigación</b>	
<b>Prioridad: Alta</b>	<b>AMBITO: Ambiental</b>
<b>CODIGO DEL PROYECTO: ILO991</b>	<b>PROGRAMA 9: Un municipio libre de riesgos</b>



<b>NOMBRE DEL PROYECTO 17: Reducción del riesgo en el territorio, a través de obras de mitigación</b>	
<b>JUSTIFICACIÓN:</b> <p>Dado que Llobasco, en comparación con otras zonas del territorio, no ha sido de los más impactados por los recurrentes eventos, que muchas veces se convierten en desastres, asociados a las tormentas que provocan inundaciones y fuertes deslizamientos; se invisibiliza el nivel de riesgo existente. Por lo tanto se considera importante, generar medidas de transformación del riesgo existente que eviten que futuras acciones sobre el territorio generen nuevas condiciones de riesgo, que incrementen el impacto de los desastres.</p>	
<b>DESCRIPCIÓN DEL PROYECTO:</b> <p>Este proyecto tiene el propósito de fortalecer la organización comunitaria para la disminución de las vulnerabilidades, con la gestión participativa y protagónica de la población, para la gestión ambiental del territorio, enfocándose en la preparación para la gestión y disminución del riesgo en el territorio. También es importante la planificación del ordenamiento territorial que permita un mejor uso del suelo y del espacio con el que cuenta, enfocado en un mayor y mejor desarrollo.</p>	
<b>OBJETIVOS DEL PROYECTO</b>	<b>General:</b> <p>Reducir el impacto de amenazas naturales y socio-naturales presentes y futuras en el municipio de Llobasco, a través de la participación y coordinación entre las comunidades, el gobierno local y otros actores en el establecimiento de mecanismos que fortalezcan sus capacidades de respuesta ante emergencias, la mitigación de vulnerabilidades existentes y de manejo de recursos naturales evitando la generación de nuevos riesgos.</p>
	<b>Específicos:</b> <ol style="list-style-type: none"><li>1) Fortalecer la organización comunitaria y planificación para la reducción de riesgos.</li><li>2) Reducir la generación de nuevos riesgos mediante la planificación, ordenamiento y sensibilización.</li></ol>
<b>RESULTADOS ESPERADOS:</b>	<ol style="list-style-type: none"><li>1) Cada cantón cuenta con un comité funcionando y con un plan de disminución de riesgos en marcha.</li><li>2) Se cuenta con una visión de ordenamiento territorial de Llobasco.</li><li>3) 4 puentes construidos sobre los principales ríos.</li><li>4) Existen pasarelas en lugares de riesgo sobre 2 quebradas.</li><li>5) Se han realizado obras de reducción del riesgo en el territorio.</li></ol>



NOMBRE DEL PROYECTO 17: Reducción del riesgo en el territorio, a través de obras de mitigación		
<b>ACTIVIDADES PRINCIPALES:</b>	<ol style="list-style-type: none"> <li>1) Diagnóstico participativo de riesgo por cada cantón.</li> <li>2) Elaboración de mapas de riesgos y recursos comunitarios.</li> <li>3) Diseño de un plan de acción de disminución de riesgos y mejora ambiental.</li> <li>4) Ejecución y evaluación anual del plan.</li> <li>5) Gestión de recursos para el diseño del plan de ordenamiento territorial.</li> <li>6) Contratación de especialista en ordenamiento territorial.</li> <li>7) Realización del proceso de diseño del Plan de Ordenamiento.</li> <li>8) Socialización de resultados del ordenamiento del territorio.</li> <li>9) Elaboración de carpetas técnicas.</li> <li>10) Selección y contratación de ejecutor.</li> <li>11) Realización y supervisión de las obras.</li> <li>12) Diseño e implementación de un plan de mantenimiento.</li> <li>13) Evaluación de los resultados del proyecto.</li> </ol>	
<b>UBICACIÓN GEOGRÁFICA:</b>	Todo el municipio	
<b>BENEFICIARIOS ESTIMADOS:</b>	.Población total	
<b>DURACIÓN:</b> 5 años	2015- 2019	
<b>MONTO ESTIMADO DE INVERSIÓN</b>	<b>Proyectos Operativos:</b>	<b>Costo:</b>
	<b>ILO991-01</b> Elaboración de planes comunitarios de reducción del riesgo.	\$5.000,00
	<b>ILO991-02</b> Implementación del Plan Municipal de Gestión del Riesgo del municipio.	\$54,330.01
	<b>ILO991-03</b> Diseño de un plan de ordenamiento territorial.	\$10,000.00
	<b>ILO991-04</b> Construcción de puente de 20 metros de largo, sobre Río Agua Fría. Cantón La Labor	\$120.500,00
	<b>ILO991-05</b> Construcción de muro de protección de 5 metros de alto y 15 de largo, en el Caserío San Antonio, zona del Portillo, La Arenera, para proteger vivienda de familias en situación de riesgo por deslizamiento. Cantón El Mestizo	\$10.000,00
	<b>ILO991-06</b> Construcción de 1 kilómetro de barreras vivas y muertas alrededor del Cerro La Peña El Zope para evitar deslizamientos. Barrio El Calvario	\$5.000,00
	<b>ILO991-07</b> Asistencia técnica y construcción de 2 kilómetros de barreras vivas y muertas que protejan a 8 familias en riesgo	\$10.000,00



<b>NOMBRE DEL PROYECTO 17: Reducción del riesgo en el territorio, a través de obras de mitigación</b>		
	por deslizamiento en La Milagrosa y 9 en El Matazano. Cantón Santa Cruz La Milagrosa	
<b>ILO991-08</b>	Construcción de barreras vivas y muertas. Cantón Huertas	\$5.000,00
<b>ILO991-09</b>	Construcción de una caja receptora de aguas lluvias de 2m por 3 metros e instalación de tubería. Cantón San José	\$8.000,00
<b>ILO991-10</b>	Construcción de muros de contención de 4 kilómetros de largo y dos metros de alto, en la zona verde, hasta el final de Jardines de la Hacienda, acompañado de dragado de la quebrada. Barrio San Sebastián	\$800.000,00
<b>ILO991-11</b>	Construcción de un puente de 3 metros de largo sobre el río que atraviesa Rancho Quemado. Cantón Maquilishuat	\$10.000,00
<b>ILO991-12</b>	Introducción de sistema de drenaje de 100 metros de terreno (aledaño) al centro escolar del Cantón Azacualpa. Cantón Azacualpa	\$20.000,00
<b>ILO991-13</b>	Construcción de muro de contención de 50 metros de largo por 5 metros de alto, en la recta El Zapote. Cantón La Labor	\$50.000,00
<b>ILO991-14</b>	Construcción de puente de 20 metros de largo y 6 de ancho, 4 de alto, sobre Río Titihuapa en parada de La Joya. Cantón Santa Cruz La Milagrosa	\$100.000,00
<b>ILO991-15</b>	Construcción de drenajes y/o cuneteado de 8 metros, en zona verde en Colonia El Siete. Barrio San Sebastián	\$5.500,00
<b>ILO991-16</b>	Instalación de 7 metros de tubería para aguas lluvias, en calle antigua. Cantón La Labor	\$800,00
<b>ILO991-17</b>	Construcción de drenajes y/o cuneteado de 600 metros de pasajes de la Colonia Alcaine. Barrio San Sebastián	\$35.000,00
<b>ILO991-18</b>	Construcción de puente sobre río Carrizo donde desembocan las aguas negras del municipio. Cantón Oratorio	\$65.000,00
<b>ILO991-19</b>	Construcción de pasarela de 45 metros de largo por dos de ancho en Caserío Matasano. Cantón Santa Cruz La Milagrosa	\$36.000,00
<b>ILO991-20</b>	Construcción de borda en la ribera del río de Santa Cruz, en un kilómetro y medio lineal por 3 metros de alto.	\$500.000,00



<b>NOMBRE DEL PROYECTO 17: Reducción del riesgo en el territorio, a través de obras de mitigación</b>		
	Cantón Santa Cruz La Milagrosa	
	<b>ILO991-21</b> Construcción de un puente con su respectiva bóveda, de 3 metros de ancho por 10m de largo en el Caserío El Pílon. Cantón Calera	\$45.000,00
	<b>ILO991-22</b> Construcción de 2 pasarelas de 5 metros de largo sobre calle de paso Guayabo. Cantón San Francisco del Monte	\$4.500,00
	<b>Gran total:</b>	<b>\$1.899,630.01</b>
<b>FUENTE DE FINANCIAMIENTO:</b>	<b>Fondos FODES \$149.800,00 / GESTION: 1,749,830.01</b>	
<b>PROBABILIDAD DE RIESGO: Ninguno</b>		
<b>IMPACTO AMBIENTAL:</b>  Este proyecto pretende tener un impacto ambiental positivo, ya que se prevé que dentro de las acciones se considere la reforestación, la mejora de cocinas ahorradoras de leña, el saneamiento ambiental, el manejo adecuado de los desechos; entre otros; así como la construcción de barreras vivas y muertas en zonas vulnerables, todo lo tendiente a la prevención y mejora.		
<b>OTRAS CONSIDERACIONES:</b>		

Fuente: Elaboración propia con base a información proveniente de los talleres de diagnóstico territoriales y sectoriales

**CUADRO Nº 25: PERFIL DE PROYECTO 6 DEL ÁMBITO AMBIENTAL Y DE REDUCCIÓN DEL RIESGO**

<b>NOMBRE DEL PROYECTO 18: Vivienda segura</b>	
<b>Prioridad: Alta</b>	<b>AMBITO: Ambiental</b>
<b>CODIGO DEL PROYECTO:</b> <b>ILO992</b>	<b>PROGRAMA 1: Un municipio libre de riesgos</b>
<b>JUSTIFICACION:</b>  Existen viviendas en el territorio ubicadas en condiciones de alta vulnerabilidad física, que sitúan a las familias que las habitan en zonas de alto riesgo para ser impactadas por un evento, ya sea de tipo natural o antrópico, por lo que se requiere de medidas de protección, teniendo que ser reubicadas en otros lugares	



NOMBRE DEL PROYECTO 18: Vivienda segura		
que no tengan ese nivel de vulnerabilidad que puede afectar su salud y sus vidas.		
<b>DESCRIPCIÓN DEL PROYECTO:</b>		
El proyecto de vivienda segura, pretende que se generen las coordinaciones necesarias, con entidades públicas o privadas para la reubicación de las familias, incluye la compra del terreno y la construcción de viviendas, la cual proponen las personas interlocutoras debe ser a través de una modalidad de ayuda mutua. Por otro lado, en cada invierno también se vuelve necesario renovar algunos techos de las viviendas que se ven afectados por las constantes lluvias, por lo que la dotación de láminas galvanizadas es una de las acciones que se realizan.		
<b>OBJETIVOS DEL PROYECTO</b>	<b>General:</b>	
	<b>Garantizar las condiciones de vivienda para una vida digna a familias que se encuentran ubicadas en zonas de alto riesgo físico.</b>	
<b>OBJETIVOS DEL PROYECTO</b>	<b>Específicos:</b>	
	<ol style="list-style-type: none"> <li>1) Realizar las gestiones necesarias para implementar un proyecto de vivienda segura en el municipio.</li> <li>2) Sensibilizar a las familias vulnerables sobre la importancia de contar con planes de gestión del riesgo en las comunidades</li> </ol>	
<b>RESULTADOS ESPERADOS:</b>	1) Familias cuentan con viviendas seguras.	
<b>ACTIVIDADES PRINCIPALES:</b>	<ol style="list-style-type: none"> <li>1) Elaboración de carpetas técnicas.</li> <li>2) Selección y contratación de ejecutor.</li> <li>3) Realización y supervisión de las obras.</li> <li>4) Diseño e implementación de un plan de mantenimiento.</li> <li>5) Evaluación de los resultados del proyecto.</li> </ol>	
<b>UBICACIÓN GEOGRÁFICA:</b>	Zona rural y urbana del municipio.	
<b>BENEFICIARIOS ESTIMADOS:</b>	Familias afectadas en los cantones Hoyos y Maquilishuat.	
<b>DURACIÓN:</b> 5 años	2015- 2019	
<b>MONTO ESTIMADO DE INVERSIÓN</b>	<b>Proyectos Operativos:</b>	<b>Costo:</b>
	<b>ILO992-01</b> Construcción de 96 viviendas, de ayuda mutua, en los caseríos: San Vicente Arriba, Rancho Quemado, El Limpio,	\$479.500,00





<b>NOMBRE DEL PROYECTO 18: Vivienda segura</b>		
	Isletas Piragua, El Limón y Santa Lucía. Cantón Maquilishuat	
	<b>ILO992-02</b> Construcción de proyecto de vivienda mutua para 100 familias. Cantón Hoyos	\$500.000,00
	<b>ILO992-03</b> Compra de terreno y reubicación de 5 viviendas en riesgo en el Caserío El Porvenir del Cantón Hoyos. Cantón Hoyos	\$55.000,00
	<b>ILO992-04</b> Dotación de láminas a familias del territorio.	\$150.000,00
	<b>Gran total:</b>	<b>\$1.184.500,00</b>
<b>FUENTE DE FINANCIAMIENTO:</b>	<b>Fondos FODES: \$150.000,00 / Gestión \$1.034.500,00</b>	
<b>PROBABILIDAD DE RIESGO:</b>		
<b>IMPACTO AMBIENTAL:</b>  Este proyecto pretende tener un impacto ambiental positivo, ya que se prevé que dentro de las acciones se considere la construcción de viviendas en lugares seguros, sin impacto ambiental, todo lo tendiente a la prevención y mejora.		
<b>OTRAS CONSIDERACIONES:</b>		

Fuente: Elaboración propia con base a información proveniente de los talleres de diagnóstico territoriales y sectoriales

### **3.6.4. *Ámbito político institucional***



**CUADRO N° 26: PERFIL DE PROYECTO 1 DEL ÁMBITO POLÍTICO INSTITUCIONAL**

<b>NOMBRE DEL PROYECTO:</b> Participación ciudadana y transparencia para el desarrollo.	
<b>Prioridad:</b> Alta	<b>AMBITO:</b> Político Institucional
<b>CODIGO DEL PROYECTO:</b> <b>ILO10101</b>	<b>PROGRAMA 10:</b> Fortalecimiento de capacidades para el Desarrollo Local, Participación Ciudadana y transparencia.
<b>JUSTIFICACIÓN:</b>  Se cuenta en el territorio con aproximadamente 154 asociaciones de desarrollo comunitario conocidas como ADESCOS, de las cuales 97 se ubican en el sector rural y 57 en el sector urbano, siendo estos un primer eslabón de participación. También se cuenta con esfuerzos organizativos municipales en diferentes áreas, como son: la Mesa Artesanal, un comité turístico, una Comisión Municipal de Prevención de la Violencia, una Comisión Municipal de Protección Civil; entre otros, que es el siguiente nivel de participación, que implica la concertación, la negociación, basados en el pluralismo democrático y representativo. A través del diagnóstico integral del municipio, realizado por CODEIN/PFGL, en el marco de la elaboración del PEP; se identificó que existe en el territorio un común denominador en las organizaciones y es que sólo pocas personas trabajan por el desarrollo, expresando cansancio ya que todas las instituciones en el municipio les tienen como referentes, teniendo que equilibrar sus labores domésticas, generadoras de recursos, familiares, con lo que demanda el desarrollo comunitario.	
<b>DESCRIPCIÓN DEL PROYECTO:</b>  Por lo anterior, se requiere, en primera instancia, fortalecer el desarrollo y la participación comunitaria en el espacio local, generando nuevos liderazgos juveniles que combinen su energía creadora, con la experiencia de los liderazgos actuales, para gestionar el desarrollo comunitario con autonomía. Con este proyecto se pretende generar una serie de acciones que permitan dinamizar la organización territorial, impulsar esfuerzos de mejores prácticas de desarrollo y garantizar el funcionamiento de la IPP como espacio Participación Ciudadana representativa.	
<b>OBJETIVOS DEL PROYECTO</b>	<b>General:</b>  Contribuir, a través de los espacios municipales, con el fomento de una cultura de participación ciudadana que contribuya a la construcción de ciudadanía y a la transparencia de los diferentes sectores que habitan en el territorio Ilobasquense.
	<b>Específicos:</b>  1) Fortalecer la organización y las capacidades de los liderazgos para la



<b>NOMBRE DEL PROYECTO:</b> Participación ciudadana y transparencia para el desarrollo.		
	planificación y gestión del desarrollo comunitario. 2) Estimular la participación de los liderazgos en el desarrollo comunitario y municipal.	
<b>RESULTADOS ESPERADOS:</b>	1) Se ha dinamizado el tejido social para el desarrollo de Ilobasco. 2) Existencia de una IPP organizada y fortalecida.	
<b>ACTIVIDADES PRINCIPALES:</b>	1) Realización de gestiones ante instancias para el servicio social de estudiantes. 2) Seguimiento al trabajo de IPP. 3) Elaboración de carpetas técnicas. 4) Selección y contratación de ejecutor. 5) Realización y supervisión de las obras. 6) Diseño e implementación de un plan de mantenimiento. 7) Evaluación de los resultados del proyecto.	
<b>UBICACIÓN GEOGRÁFICA:</b>	Zona rural y urbana del municipio.	
<b>BENEFICIARIOS ESTIMADOS:</b>	500 personas, entre liderazgos integrantes de las ADESCO del Municipio y los Comités Ciudadanos en diferentes áreas.	
<b>DURACIÓN: 5 años</b>	<b>2015- 2019</b>	
<b>MONTO ESTIMADO DE INVERSIÓN</b>	<b>Proyectos Operativos:</b>	
	<b>ILO1010-01</b> Realización de 4 capacitaciones anuales a integrantes de las ADESCO.	<b>Costo:</b> \$10.000,00
	<b>ILO1010-02</b> Acompañamiento y asesoría en la reactivación y reorganización de juntas directivas en todo el municipio	\$2.000,00
	<b>ILO1010-03</b> Organización y capacitación de comités juveniles para el desarrollo en cada uno de los cantones.	\$2.500,00
	<b>ILO1010-04</b> Diseño e impulso de una política de estímulos para la participación ciudadana y el fortalecimiento organizativo comunitario.	\$10.000,00
	<b>ILO1010-05</b> Realización de concurso anual de las mejores prácticas de organización comunitaria. Todo el municipio	\$10.000,00
	<b>ILO1010-06</b> Fortalecimiento de la Instancia de Participación Permanente (IPP) para el funcionamiento y movilización, para el seguimiento en la ejecución del PEP.	\$15.000,00



<b>NOMBRE DEL PROYECTO:</b> Participación ciudadana y transparencia para el desarrollo.		
	<b>Gran total:</b>	<b>\$49.500,00</b>
<b>FUENTE DE FINANCIAMIENTO:</b>	<b>Fondos FODES: \$49.500,00</b>	
<b>PROBABILIDAD DE RIESGO:</b>		
La politización partidaria de los liderazgos que pueda limitar su involucramiento y participación activa en el proceso, aspecto importante de considerar en la sensibilización y en la convocatoria.		
<b>IMPACTO AMBIENTAL:</b>		
Si bien es cierto que el proyecto no incide directamente en el medio ambiente, pero en la medida que la organización comunitaria se fortalezca y se logre planificar y gestionar el desarrollo, en sus diferentes dimensiones, también se incidirá en mejorar el ambiente.		
<b>OTRAS CONSIDERACIONES:</b>		

Fuente: Elaboración propia con base a información proveniente de los talleres de diagnóstico territoriales y sectoriales

#### CUADRO N° 27: PERFIL DE PROYECTO 2 DEL ÁMBITO POLÍTICO INSTITUCIONAL

<b>NOMBRE DEL PROYECTO:</b> Fortalecimiento institucional y mejora de servicios públicos.	
<b>Prioridad:</b> Alta	<b>AMBITO:</b> Político Institucional
<b>CODIGO DEL PROYECTO:</b> ILO10102	<b>PROGRAMA 10:</b> Fortalecimiento de capacidades para el Desarrollo Local, Participación Ciudadana y transparencia.
<b>JUSTIFICACIÓN:</b>	
En el ámbito político institucional, se pudo apreciar que existe un cierto nivel de subsidio de los servicios públicos que brinda la municipalidad, una recaudación tributaria insuficiente para las demandas de proyectos de desarrollo que se requiere impulsar en el municipio; así como la necesidad planteada por el personal municipal para realizar un mejor ciclo de procesos, desde la planificación hasta la evaluación del trabajo, realizado de manera participativa e integradora en un sistema de trabajo de equipo.	



<b>NOMBRE DEL PROYECTO:</b> Fortalecimiento institucional y mejora de servicios públicos.		
<b>DESCRIPCIÓN DEL PROYECTO:</b>  Es así como el proyecto que se detalla en estas líneas tiene como fin el fortalecer las capacidades del personal municipal, fomentando una cultura de la planificación y del trabajo de equipo; pretendiendo a su vez generar mayores recursos para la inversión en el desarrollo, siendo una de las fuentes a considerar, la recaudación de tributos municipales.		
<b>OBJETIVOS DEL PROYECTO</b>	<b>General:</b>  <b>Generar, al interior del personal municipal una cultura de la planificación, organización y trabajo de equipo que permitan brindar mejores, eficientes y modernos servicios a los habitantes de Ilobasco.</b>	
	<b>Específicos:</b>  1) Mejorar los procesos de planificación y evaluación interna. 2) Brindar óptimos y oportunos servicios municipales a la población, basados en la transparencia. 3) Impulsar acciones tendientes a una mayor recaudación tributaria.	
<b>RESULTADOS ESPERADOS:</b>	1) Ha sido mejorada la atención a usuarios de servicios públicos. 2) Aumento de usuarios que pagan sus servicios a tiempo. 3) Se realizan procesos de planificación y evaluación del trabajo municipal.	
<b>ACTIVIDADES PRINCIPALES:</b>	1) Realización de gestiones ante instancias para el servicio social de estudiantes. 2) Seguimiento al trabajo de IPP. 3) Elaboración de carpetas técnicas. 4) Selección y contratación de ejecutor. 5) Realización y supervisión de las obras. 6) Diseño e implementación de un plan de mantenimiento. 7) Evaluación de los resultados del proyecto.	
<b>UBICACIÓN GEOGRÁFICA:</b>	Zona Urbana	
<b>BENEFICIARIOS ESTIMADOS:</b>	Población usuaria de servicios y personal municipal.	
<b>DURACIÓN:</b> 5 años	2015- 2019	
<b>MONTO ESTIMADO DE INVERSIÓN</b>	<b>Proyectos Operativos:</b>	
	ILO10102-01 Compra de equipo informático y software actualizado para la automatización de los registros. Área de	<b>Costo:</b>  \$20.000,00



<b>NOMBRE DEL PROYECTO:</b> Fortalecimiento institucional y mejora de servicios públicos.		
	registro familiar, catastro, UACI	
	<b>ILO10102-02</b> Habilitación de un espacio de atención a usuarios. Entrada principal de la Alcaldía.	\$5.000,00
	<b>ILO10102-03</b> Diseño e implementación de una campaña para el aumento de la recuperación de impuestos.	\$7.000,00
	<b>ILO10102-04</b> Realización de una jornada anual de planeación Operativa y una de evaluación, con el personal municipal.	\$10.000,00
	<b>ILO10102-05</b> Implementación de Plan de Rescate Financiero.	\$117.481,00
	<b>Gran total:</b>	<b>\$159.481,00</b>
<b>FUENTE DE FINANCIAMIENTO:</b>	<b>Fondos FODES: 22.000,00 Gestión: \$137,481.00</b>	
<b>PROBABILIDAD DE RIESGO:</b>  Una de las probabilidades de riesgo es que el personal institucional no conozca el PEP y no se realice un ejercicio participativo de la elaboración del POA y PIP, en coordinación y comunicación con la IPP.		
<b>IMPACTO AMBIENTAL:</b>  Si bien es cierto que el proyecto no incide directamente en el medio ambiente, pero en la medida que la organización comunitaria se fortalezca y se logre planificar y gestionar el desarrollo, en sus diferentes dimensiones, también se incidirá en mejorar el ambiente.		
<b>OTRAS CONSIDERACIONES:</b>  La socialización del PEP es importante por la relación que tenga cada una de las áreas en su ejecución, esto a la vez requiere de una cultura diferente de planificación y de evaluación, la cual puede resultar beneficiosa, siempre y cuando las personas a cargo de la institución la faciliten y generen.		

Fuente: Elaboración propia con base a información proveniente de los talleres de diagnóstico territoriales y sectoriales



**CUADRO Nº 28: PERFIL DE PROYECTO 3 DEL ÁMBITO POLÍTICO INSTITUCIONAL**

<b>NOMBRE DEL PROYECTO:</b> Equipamiento social para el fortalecimiento de redes.	
<b>Prioridad:</b> Alta	<b>AMBITO:</b> Político Institucional
<b>CODIGO DEL PROYECTO:</b> ILO1111	<b>PROGRAMA 11:</b> Equipamiento comunitario y sana convivencia.
<b>JUSTIFICACIÓN:</b>  Uno de los problemas planteados por el diagnóstico es que existen insuficientes espacios para el intercambio y la convivencia comunitaria, como son las casas comunales o salones multi usos, lo que limita en encuentro comunitario, especialmente en la época de invierno que no se tiene un lugar donde reunirse periódicamente o donde realizar eventos de la vida familiar y comunitaria.	
<b>DESCRIPCIÓN DEL PROYECTO:</b>  Este proyecto busca generar las condiciones del entorno para que la población pueda contar con espacios seguros de convivencia e intercambio que fortalezcan las relaciones, propicien los valores de solidaridad y de trabajo en equipo; así como la disminución de situaciones de riesgo por la violencia social predominante en algunos sectores.	
<b>OBJETIVOS DEL PROYECTO</b>	<b>General:</b>  Contribuir a la reconstrucción del tejido social en el territorio de Ilobasco a través de la gestión y construcción de espacios públicos, seguros, sostenibles.
	<b>Específicos:</b>  1) Aumentar la cantidad de zonas de encuentro comunitario, como son los salones multi usos. 2) Garantizar la seguridad en los espacios públicos municipales que permita a las familias hacer uso de ellos, sin temor.
<b>RESULTADOS ESPERADOS:</b>	1) Se han construido y ampliado espacios deportivos en el territorio.
<b>ACTIVIDADES PRINCIPALES:</b>	1) Elaboración de carpetas técnicas. 2) Selección y contratación de ejecutor. 3) Realización y supervisión de las obras. 4) Diseño e implementación de un plan de mantenimiento. 5) Evaluación de los resultados del proyecto.



<b>NOMBRE DEL PROYECTO:</b> Equipamiento social para el fortalecimiento de redes.		
<b>UBICACIÓN GEOGRÁFICA:</b>	Cantones La labor, Huertas, San Francisco Iraheta, Sitio Viejo, Barrio San Miguel y la zona urbana del municipio.	
<b>BENEFICIARIOS ESTIMADOS:</b>	Toda la población que utiliza el cementerio municipal y los espacios deportivos.	
<b>DURACIÓN:</b> 5 años	2015- 2019	
<b>MONTO ESTIMADO DE INVERSIÓN</b>	<b>Proyectos Operativos:</b>	<b>Costo:</b>
	<b>ILO1111-01</b> Compra de terreno y construcción de un local multi usos para el funcionamiento de una clínica municipal y casa comunal. Barrio San Miguel	\$40.000,00
	<b>ILO1111-02</b> Construcción de un local para el funcionamiento del Centro de Desarrollo Infantil, con una dimensión de 7 por 5 metros, en sector de Los Hernández. Cantón La Labor	\$18.500,00
	<b>ILO1111-03</b> Compra o donación de un terreno para la construcción de una casa comunal. Barrio Los Desamparados	\$10.000,00
	<b>ILO1111-04</b> Construcción de casa comunal en el Caserío El Matazano. Cantón Huertas	\$18.000,00
	<b>ILO1111-05</b> Construcción de casa comunal en Caserío La Milagrosa. Cantón Huertas-	\$18.000,00
	<b>ILO1111-06</b> Compra de terreno y construcción de casa comunal en el centro del Cantón Huertas	\$30.000,00
	<b>ILO1111-07</b> Mantenimiento de Cementerio Municipal.	\$29.000,00
	<b>Gran total:</b>	<b>\$163.500,00</b>
<b>FUENTE DE FINANCIAMIENTO:</b>	Fondos FODES \$163.500,00	
<b>PROBABILIDAD DE RIESGO:</b>		
Un riesgo es que no existan terrenos en el lugar donde comprar para realizar el proyecto.		
<b>IMPACTO AMBIENTAL:</b>		
Si se mejoran los espacios públicos, también se contribuirá con arborizarlos con árboles nativos del territorio lo que potenciara la flora y la fauna existentes en el territorio, fomentando también un adecuado manejo ambiental de dichos espacios.		





<b>NOMBRE DEL PROYECTO:</b> Equipamiento social para el fortalecimiento de redes.
<b>OTRAS CONSIDERACIONES:</b>

Fuente: Elaboración propia con base a información proveniente de los talleres de diagnóstico territoriales y sectoriales

#### CUADRO Nº 29: PERFIL DE PROYECTO 4 DEL ÁMBITO POLÍTICO INSTITUCIONAL

<b>NOMBRE DEL PROYECTO:</b> Construcción y habilitación de nuevos espacios para el deporte y el esparcimiento comunitario.	
<b>Prioridad:</b> Alta	<b>AMBITO:</b> Político Institucional
<b>CODIGO DEL PROYECTO:</b> ILO11112	<b>PROGRAMA 11:</b> Equipamiento comunitario y sana convivencia.
<b>JUSTIFICACIÓN:</b>  Uno de los problemas planteados por el diagnóstico es que existen insuficientes espacios para la recreación y el intercambio de espacios públicos en el territorio, en otros casos por estar en terrenos escabrosos, se corre el riesgo de sufrir accidentes.	
<b>DESCRIPCIÓN DEL PROYECTO:</b>  Este proyecto busca generar las condiciones del entorno para que la población pueda contar con espacios seguros de convivencia e intercambio que fortalezcan las relaciones, propicien los valores de solidaridad y de recreación implementando construcciones de juegos diversos desde materiales de reciclaje y desechos es otra de las estrategias importantes que permite reducir costos y generar una cultura del reciclaje, incidiendo por ende en la mejora del medio ambiente, al igual que la arborización y ambientación de los espacios. Con las y los infantes se pretende también estimular juegos tradicionales de nuestro país que permitan la socialización de valores y prácticas culturales que se están perdiendo en nuestro país.	
<b>OBJETIVOS DEL PROYECTO</b>	<b>General:</b>  Construir y habilitar espacios comunitarios que contribuyan en la adecuada inversión del tiempo libre de la familia y especialmente de niños, adolescentes y jóvenes.
	<b>Específicos:</b>  1) Recuperar y habilitar los espacios públicos municipales, con el fin de convertirlos en lugares de esparcimiento y recreación sana.  2) Fomentar la práctica de juegos tradicionales populares, de manera que se



<b>NOMBRE DEL PROYECTO:</b> Construcción y habilitación de nuevos espacios para el deporte y el esparcimiento comunitario.		
	mantenga en la memoria histórica del territorio.	
<b>RESULTADOS ESPERADOS:</b>	<ol style="list-style-type: none"> <li>1) Se han construido y ampliado espacios deportivos en el territorio.</li> <li>2) Se han dado a conocer a la niñez juegos tradicionales de nuestro país.</li> </ol>	
<b>ACTIVIDADES PRINCIPALES:</b>	<ol style="list-style-type: none"> <li>1) Elaboración de un inventario de espacios públicos de propiedad municipal.</li> <li>2) Recolección de materiales de desecho para la construcción de juegos en los lugares públicos.</li> <li>3) Construcción de diferentes juegos con materiales reciclables y de desechos.</li> <li>4) Creación de comités de protección y seguridad de espacios públicos en las comunidades.</li> <li>5) Capacitación a comités para el mantenimiento y cuidado de los espacios públicos.</li> <li>6) Coordinación de vigilancia conjunta entre ejército, PNC y CAM.</li> <li>7) Elaboración de carpetas técnicas.</li> <li>8) Selección y contratación de ejecutor.</li> <li>9) Realización y supervisión de las obras.</li> <li>10) Diseño e implementación de un plan de mantenimiento.</li> <li>11) Evaluación de los resultados del proyecto.</li> </ol>	
<b>UBICACIÓN GEOGRÁFICA:</b>	5 cantones y un barrio de la zona urbana de Ilobasco.	
<b>BENEFICIARIOS ESTIMADOS:</b>	Toda la población joven y deportistas de las comunidades donde se realicen los proyectos.	
<b>DURACIÓN:</b> 5 años	<b>2015- 2019</b>	
<b>MONTO ESTIMADO DE INVERSIÓN</b>	<b>Proyectos Operativos:</b>	<b>Costo:</b>
	<b>ILO1111-01</b> Compra de terreno para construcción de cancha deportiva, Cantón La Labor	\$40.000,00
	<b>ILO1111-02</b> Compra de terreno y construcción de una cancha de futbol para el Cantón Cerro Colorado	\$25.000,00
	<b>ILO1111-03</b> Asesoría legal para recuperar terreno de colonia San Carlos, propiedad de la anterior ADESCO y construir un espacio deportivo. Barrio el Calvario	\$500,00
	<b>ILO1111-04</b> Gestión de compra o donación de terreno para espacio deportivo en Colonia Santa Elena. Barrio el Calvario	\$30.000,00
	<b>ILO1111-05</b> Compra de terreno y construcción de una cancha deportiva para todos los habitantes del cantón. Cantón Calera	\$15.000,00



<b>NOMBRE DEL PROYECTO:</b> Construcción y habilitación de nuevos espacios para el deporte y el esparcimiento comunitario.		
	<b>ILO1111-06</b> Compra de terreno para el funcionamiento de una cancha comunitaria en el Caserío Zamora. Cantón Hoyos	\$15.000,00
	<b>ILO1111-07</b> Compra de terreno y construcción de un salón multi usos en el cantón San Francisco Iraheta	\$30.000,00
	<b>ILO1111-08</b> Acompañamiento a la gestión de legalización del terreno en el que se ubica la casa comunal del Caserío La Ceiba. Cantón Sitio Viejo	\$500,00
	<b>ILO1111-09</b> Gestión de comodato de una manzana de zona verde del Caserío Los Amates, para la construcción de casa comunal y parque. Cantón Sitio Viejo	\$500,00
	<b>Gran total:</b>	<b>\$156.500.00</b>
<b>FUENTE DE FINANCIAMIENTO:</b>	<b>Fondos FODES \$30.500.00</b>	
<b>PROBABILIDAD DE RIESGO:</b> Ninguna		
<b>IMPACTO AMBIENTAL:</b>  Si se mejoran los espacios públicos, también se contribuirá con arborizarlos con árboles nativos del territorio lo que potenciara la flora y la fauna existentes en el territorio, fomentando también un adecuado manejo ambiental de dichos espacios.		
<b>OTRAS CONSIDERACIONES:</b>		



## 4. PROGRAMA MULTIANUAL DE INVERSIÓN Y DE FINANCIAMIENTO

A continuación se detalla, de forma consolidada, el Programa Multianual de Inversión y financiamiento que se requiere para ejecutar el Plan Estratégico Participativo del municipio de Ilobasco para un período de 5 años que comprende del 2015 al 2019. Este programa registra de manera detallada todos los montos que cada uno de los programas, proyectos estratégicos y proyectos operativos, requieren para poder cumplir con los objetivos del presente PEP. Comprende 11 programas y proyectos, divididos en los cuatro ámbitos de actuación del PEP. La inversión total para los 5 años de vigencia del PEP es de **\$15.639.313,56[DA1]**. Los proyectos han sido organizados alrededor de los ejes estratégicos y surgieron de un proceso de diagnóstico en el que se identificaron los proyectos fruto de las necesidades planteadas por la población del territorio, las cuales fueron sistematizadas y presentadas a referentes de los sectores, de acuerdo a los ámbitos en los que se organiza el PEP con quienes se definieron los ejes, programas y proyectos estratégicos, para incidir sustancialmente en el desarrollo del territorio.

Es de gran relevancia hacer notar que este es un programa que podrá ir variando a lo largo de los 5 años de ejecución, a partir del monitoreo y evaluación que se realice del PEP se reflejarán los ajustes necesarios en los Planes Operativos Anuales. Con el objetivo de visualizar la inversión multianual en los programas establecidos dentro del presente PEP, se presenta el siguiente cuadro resumen.



#### 4.1 CONSOLIDADO DE LA INVERSIÓN REQUERIDA POR EL PEP

**CUADRO Nº.30: CONSOLIDADO DEL PROGRAMA MULTI ANUAL DE INVERSIÓN Y FINANCIAMIENTO QUE REQUIERE EL PEP DEL MUNICIPIO DE ILOBASCO PARA EL PERÍODO DE EJECUCIÓN 2015- 2019**

No	Programa	2015	2016	2017	2018	2019	Totales	% presupuestado o total
<b>SOCIO CULTURAL</b>	1) Comunidades y espacios seguros de convivencia armónica.	\$351.883,51	\$329.408,51	\$371.683,51	\$353.808,51	320.808,51	\$1.727.592,55	14%
	2) Acceso a la educación de calidad y a las tecnologías de la información y la comunicación (TIC)	\$159.000,00	\$125.000,00	\$148.666,00	\$106.666,00	\$91.668,00	\$631.000,00	7%
	3) Mejorando el acceso de la población Ilobasquense a servicios de salud de calidad.	\$267.900,00	\$36.900,00	\$51.900,00	\$46.900,00	\$36.900,00	\$440.500,00	8%
	4) Mejores accesos e intercomunicación del territorio	\$1.434.890,88	\$1.372.640,88	\$1.436.440,88	\$1.357.640,88	\$1.293.140,88	\$6.894.754,40	17%
<b>ECONÓMICO</b>	5) Fortalecimiento de las capacidades productivas.	\$111.844,00	\$111.844,00	\$111.844,00	\$111.844,00	\$111.844,00	\$559.220,00	6%
	6) Generación de capacidades para el empleo.	\$59.442,12	\$54.442,12	\$54.442,12	\$54.442,12	\$54.442,12	\$277.210,60	4%
<b>E</b>	7) Acceso al agua segura y	\$308.230,00	\$290.980,00	\$254.455,00	\$299.755,00	\$268.255,00	\$1.421.675,00	8%



No	Programa	2015	2016	2017	2018	2019	Totales	% presupuest o total
	reducción de la contaminación.							
	8) Preservación de la riqueza natural y patrimonial.	\$30.150,00	\$18.900,00	\$8.900,00	\$8.900,00	\$7.400,00	\$74.250,00	1%
	9) Un municipio libre de riesgos.	\$260.630,01	\$364.375,00	\$394.875,00	\$1.277.375,00	\$786.875,00	\$3.084.130,01	15%
POLITICO INSTITUCIONAL	10) Fortalecimiento de capacidades para el desarrollo local, participación y transparencia.	\$159.981,00	\$14.500,00	\$11.500,00	\$11.500,00	\$11.500,00	\$208.981,00	3%
	11) Equipamiento Comunitario y sana convivencia.	\$47.300,00	\$45.800,00	\$63.800,00	\$99.300,00	\$63.800,00	\$320.000,00	6%
	<b>TOTALES</b>	<b>\$3.191,251,52</b>	<b>\$2.764.790,51</b>	<b>\$2.908.506,51</b>	<b>\$3.728.131,51</b>	<b>\$3.046.633,51</b>	<b>\$15.639.313,56</b> [DA2]	<b>100%</b>

FUENTE: elaboración propia con base a información proveniente de los talleres de diagnóstico territoriales y sectoriales.



## 4.2 PROGRAMA MULTIANUAL DE INVERSIÓN Y FINANCIAMIENTO DE PROGRAMAS Y PROYECTOS

### 4.2.1 *Ámbito socio cultural*

CUADRO Nº 31: PROGRAMA MULTIANUAL DE INVERSIÓN Y FINANCIAMIENTO DE PROGRAMAS Y PROYECTOS DEL ÁMBITO SOCIO CULTURAL DEL MUNICIPIO DE ILOBASCO

PROGRAMA 1: Seguridad ciudadana			Eje Estratégico 1: Un municipio seguro y en Paz					
Código	Proyectos estratégicos y operativos	FF <sup>13</sup>	Costo estimado	2015	2016	2017	2018	2019
ILO111	Desarrollo de la niñez, adolescencia y juventud de Ilobasco		\$1.238.127,70	252,825.54	252,325.54	244,325.54	244,325.54	244,325.54
ILO111-01	Dotación de implementos deportivos	FODES	\$88.799,50	\$17,759.90	\$17,759.90	\$17,759.90	\$17,759.90	\$17,759.90
ILO111-02	Entrega de uniformes deportivos.	FODES	\$175.700,00	\$35,140.00	\$35,140.00	\$35,140.00	\$35,140.00	\$35,140.00
ILO111-03	Dotación de insumos para realización de eventos culturales en el municipio.	FODES	\$180.820,00	\$36,164.00	\$36,164.00	\$36,164.00	\$36,164.00	\$36,164.00
ILO111-04	Realización de Fiestas cívicas y nacionales.	FODES	\$711.308,20	\$142,261.64	\$142,261.64	\$142,261.64	\$142,261.64	\$142,261.64
ILO111-05	Implementación de una campaña de valores y cultura de Paz, en todo el municipio.	GESTION	\$4.000,00	\$2.000,00	\$2.000,00	\$0,00	\$0,00	\$0,00
ILO111-06	Creación y fortalecimiento de comisiones juveniles de cultura de paz, en todo el municipio.	USAID	\$10.000,00	\$5.000,00	\$5.000,00	\$0,00	\$0,00	\$0,00
ILO111-07	Realización de actividades recreativas y culturales con niños, niñas, adolescentes y jóvenes, en	FODES	\$10.000,00	\$2,000.00	\$2,000.00	\$2,000.00	\$2,000.00	\$2,000.00

<sup>13</sup> Fuente de financiamiento



PROGRAMA 1: Seguridad ciudadana			Eje Estratégico 1: Un municipio seguro y en Paz					
Código	Proyectos estratégicos y operativos	FF <sup>13</sup>	Costo estimado	2015	2016	2017	2018	2019
	todo el municipio							
ILO111-08	Actualización y difusión de ordenanza municipal que regula la venta y consumo de bebidas alcohólicas en el municipio.	FODES	\$1,500,00	\$500.00	\$1,000.00	\$0,00	\$0,00	\$0,00
ILO111-09	Diseño e implementación de una campaña de prevención de la violencia, el embarazo adolescente y la Infecciones de Transmisión Sexual y LEPINA (Ley de Protección a la Niñez y Adolescencia). En 81 centros escolares del municipio.	GESTIÓN OIT	\$15,000,00	\$3,000.00	\$3,000.00	\$3,000.00	3,000.00	3,000.00
ILO111-10	Asistencia psicológica a adolescentes y jóvenes, en centros escolares.	GESTIÓN	\$40,000,00	\$8,000.00	\$8,000.00	\$8,000.00	\$8,000.00	\$8,000.00
ILO111-11	Compra de instrumentos para el impulso de clases de música a adolescentes y jóvenes Cantón La Labor	GESTIÓN CONCLUTU RAL	\$1,000,00	\$1,000,00	\$0,00	\$0,00	\$0,00	\$0,00
<b>ILO112</b>	<b>Mejora de la seguridad en el entorno educativo</b>		<b>\$489,464,85</b>	<b>\$99,057.97</b>	<b>\$77,082.97</b>	<b>\$127,357.97</b>	<b>109,482.97</b>	<b>76,482.97</b>
ILO112-01	Construcción de muro perimetral de 3 m x 2 m en el CE Caserío Guadalupe. Cantón San José,	GESTIÓN MINED	\$19,200,00	\$19,200,00	\$0,00	\$0,00	\$0,00	\$0,00
ILO112-02	Construcción de muro perimetral de 12,5 mx 2 m de alto en CE Caserío El Gavilán, Cantón Azacualpa,	GESTIÓN MINED	\$4,800,00	\$4,800,00	\$0,00	\$0,00	\$0,00	\$0,00
ILO112-03	Construcción de cerca perimetral de CE de 400 m de perímetro y 3m de alto en Cantón Santa Cruz, La Milagrosa.	GESTIÓN MINED	\$50,000,00	\$0,00	\$0,00	\$50,000,00	\$0,00	\$0,00





PROGRAMA 1: Seguridad ciudadana			Eje Estratégico 1: Un municipio seguro y en Paz					
Código	Proyectos estratégicos y operativos	FF <sup>13</sup>	Costo estimado	2015	2016	2017	2018	2019
ILO112-04	Reconstrucción de cerca perimetral de 30mts de largo del CE Cantón Maquilishuat.	GESTIÓN MINED	\$1.500,00	\$1.500,00	\$0,00	\$0,00	\$0,00	\$0,00
ILO112-05	Construcción de muro perimetral de 40 m en CE del "Cantón Sitio Viejo".	GESTIÓN MINED	\$3.200,00	\$0,00	\$3.200,00	\$0,00	\$0,00	\$0,00
ILO112-06	Construcción de muro perimetral de 200 m lineales en CE Caserío Sayulapa, Cantón Sitio Viejo.	GESTIÓN MINED	\$16.000,00	\$0,00	\$16.000,00	\$0,00	\$0,00	\$0,00
ILO112-07	Construcción de muro perimetral de 40 m lineales en CE del Caserío La Ceiba, Cantón Sitio Viejo.	GESTIÓN MINED	\$3.200,00	\$0,00	\$3.200,00	\$0,00	\$0,00	\$0,00
ILO112-08	Construcción de muro perimetral de 100m de largo en CE Cantón San Francisco Iraheta	GESTIÓN MINED	\$8.000,00	\$8.000,00	\$0,00	\$0,00	\$0,00	\$0,00
ILO112-09	Construcción de muro perimetral de 100m de largo en Caserío Potrerillos, Cantón San Francisco Iraheta,	GESTIÓN MINED	\$16.000,00	\$8.000,00	\$0,00	\$0,00	\$8.000,00	\$0,00
ILO112-10	Reparación de cerca perimetral de 15 m en CE Los Menjivar. Cantón Hoyos	GESTIÓN MINED	\$375,00	\$0,00	\$0,00	\$375,00	\$0,00	\$0,00
ILO112-11	Renovación de sistema eléctrico de CE. Cantón La Labor	GESTIÓN MINED	\$500,00	\$0,00	\$0,00	\$500,00	\$0,00	\$0,00
ILO112-12	Construcción de muro perimetral de 25 m de largo x 15m de ancho y 3m de alto en CE Caserío López. Barrio El Calvario.	GESTIÓN MINED	\$25.000,00	\$0,00	\$0,00	\$25.000,00	\$0,00	\$0,00
ILO112-13	Colocación de Lámparas en zonas oscuras de riesgo, en Caseríos: El Amate, Copinol, Quebradita, La Puertona, La Cañada, El	FODES	\$1.200,00	\$0,00	\$1.200,00	\$0,00	\$0,00	\$0,00



PROGRAMA 1: Seguridad ciudadana			Eje Estratégico 1: Un municipio seguro y en Paz					
Código	Proyectos estratégicos y operativos	FF <sup>13</sup>	Costo estimado	2015	2016	2017	2018	2019
	Conacaste, Los Arteaga, Agua Zarca, Km 50, San Antonio, Cantón Agua Zarca							
ILO112-14	Instalación de lámparas de alumbrado público en 300 m desde vivienda de Goyo Molina hasta la de Lorena Molina. 200 m desde el desvío de Tejutla a El Amate y 450 m desde El Manguito a la vivienda de Santos Juárez, Cantón Cerro Colorado.	FODES	<b>\$2.000,00</b>	\$0,00	\$2.000,00	\$0,00	\$0,00	\$0,00
ILO112-15	Instalación de lámparas en la zona de los baños públicos, Cantón Nanastepeque	FODES	<b>\$500,00</b>	\$500,00	\$0,00	\$0,00	\$0,00	\$0,00
ILO112-16	Servicio de alumbrado público en todo el municipio.	FODES	<b>\$257.414.87</b>	\$51.482.97	\$51.482.97	\$51.482.97	\$51.482.97	\$51.482.97
ILO112-17	Construcción de muro de 200m de largo, por 2m de ancho y 6m de tela metálica en Cancha en el sector de Los Henríquez, Cantón La Labor	GESTION	<b>\$75.000,00</b>	\$0,00	\$0,00	\$0,00	\$50.000,00	\$25.000,00
ILO112-18	Instalación de 90 m de malla ciclón en cancha Caserío Sayulapa, Cantón Sitio Viejo	FODES	<b>\$2.500,00</b>	\$2.500,00	\$0,00	\$0,00	\$0,00	\$0,00
ILO112-19	Instalación de 90 m de malla ciclón en cancha Caserío Los Amates, Cantón Sitio Viejo	FODES	<b>\$2.500,00</b>	\$2.500,00	\$0,00	\$0,00	\$0,00	\$0,00
ILO112-20	Instalación de 20 m de tela metálica en casa comunal Cantón Hoyo Centro.	FODES	<b>\$575,00</b>	\$575,00	\$0,00	\$0,00	\$0,00	\$0,00



PROGRAMA 1: Seguridad ciudadana				Eje Estratégico 1: Un municipio seguro y en Paz					
Código	Proyectos estratégicos y operativos	FF <sup>13</sup>	Costo estimado	2015	2016	2017	2018	2019	
<b>TOTAL DE INVERSIÓN FODES Y GESTIÓN</b>			<b>\$1.727.592,55</b>	<b>\$351.883,51</b>	<b>\$329.408,51</b>	<b>\$371.683,51</b>	<b>\$353.808,51</b>	<b>320.808,51</b>	
<b>INVERSIÓN POR FUENTE DE FINANCIAMIENTO</b>		<b>FODES</b>	<b>\$1.434.817,55</b>	<b>\$291.383,51</b>	<b>\$289.008,51</b>	<b>\$284.808,51</b>	<b>\$284.808,51</b>	<b>284.808,51</b>	
		<b>GESTIÓN</b>	<b>\$292.775,00</b>	<b>\$60.500,00</b>	<b>\$40.400,00</b>	<b>\$86.875,00</b>	<b>\$69.000,00</b>	<b>\$36.000,00</b>	

PROGRAMA 2: Acceso a la educación de calidad y a las tecnologías de la Información y la Comunicación				Eje Estratégico 2: Una educación inclusiva y de calidad					
Código	Proyectos estratégicos y operativos	FF <sup>14</sup>	Costo estimado en \$	2015	2016	2017	2018	2019	
<b>ILO221</b>	<b>Desarrollo de la población educativa, a través del acceso a las Tecnologías de Información y la Comunicación (TIC)</b>		<b>64,500.00</b>	<b>54,500.00</b>	<b>10,000.00</b>	<b>0.00</b>	<b>0.00</b>	<b>0.00</b>	
ILO221-01	Compra de 45 escritorios para computadoras para el Centro Escolar del Caserío Guadalupe, Cantón San José	GESTIÓN MINED	<b>\$3.500,00</b>	\$3.500,00	\$0,00	\$0,00	\$0,00	\$0,00	
ILO221-02	Construcción de un local de biblioteca y un centro de cómputo en el Centro Escolar "Nuestra Señora de Los Desamparados".	GESTIÓN MINED	<b>\$41.000,00</b>	\$41.000,00	\$0,00	\$0,00	\$0,00	\$0,00	

<sup>14</sup> Fuente de financiamiento



PROGRAMA 2: Acceso a la educación de calidad y a las tecnologías de la Información y la Comunicación			Eje Estratégico 2: Una educación inclusiva y de calidad					
Código	Proyectos estratégicos y operativos	FF <sup>14</sup>	Costo estimado en \$	2015	2016	2017	2018	2019
	Barrio San Miguel							
ILO221-03	Habilitación de 20 bibliotecas comunitarias.	GESTIÓN	\$20.000,00	\$10.000,00	\$10.000,00	\$0,00	\$0,00	\$0,00
<b>ILO222</b>	<b>Ampliación de la infraestructura para la mayor cobertura y calidad educativa</b>		<b>566,500.00</b>	<b>104,500.00</b>	<b>115,000.00</b>	<b>148,666.00</b>	<b>106,666.00</b>	<b>91,668.00</b>
ILO222-01	Construcción de un aula de 7 por 5 metros, en el Centro Escolar de San José Mestizo. Cantón San José	GESTIÓN MINED	\$18.500,00	\$18.500,00	\$0,00	\$0,00	\$0,00	\$0,00
ILO222-02	Compra de terreno y construcción de aulas para la atención de educación inicial (CDI), en el Caserío Las Crucitas. Cantón San Francisco del Monte	GESTIÓN MINED	\$30.000,00	\$30.000,00	\$0,00	\$0,00	\$0,00	\$0,00
ILO222-03	Construcción de dos aulas en Centro Escolar ubicado en Huertas Centro, Caserío El manguito.	GESTIÓN MINED	\$65.000,00	\$0,00	\$30.000,00	\$35.000,00	\$0,00	\$0,00
ILO222-04	Construcción de un aula y una bodega de 7 metros de largo, en el Centro Escolar "San Pedro". Cantón Potrero	GESTIÓN MINED	\$41.000,00	\$0,00	\$20.000,00	\$21.000,00	\$0,00	\$0,00
ILO222-05	Construcción y equipamiento de un local para el funcionamiento de	GESTIÓN MINED	\$25.000,00	\$10.000,00	\$15.000,00	\$0,00	\$0,00	\$0,00



PROGRAMA 2: Acceso a la educación de calidad y a las tecnologías de la Información y la Comunicación				Eje Estratégico 2: Una educación inclusiva y de calidad					
Código	Proyectos estratégicos y operativos	FF <sup>14</sup>	Costo estimado en \$	2015	2016	2017	2018	2019	
	bachillerato. (Cuentan con un terreno). Cantón San Francisco Iraheta								
ILO222-06	Construcción de un aula para educación inicial en el Caserío Los Mejía. (Pueden donar terreno). Cantón San Francisco del Monte.	GESTIÓN MINED	\$35.000,00	\$0,00	\$0,00	\$0,00	\$35.000,00	\$0,00	
ILO222-07	Construcción de una bodega, en el Centro Escolar del Caserío El Limón. Cantón Maquilishuat	GESTIÓN MINED	\$15.000,00	\$15.000,00	\$0,00	\$0,00	\$0,00	\$0,00	
ILO222-08	Reconstrucción de baños de la escuela del Caserío Peñas Blancas, Cantón Maquilishuat	GESTIÓN MINED	\$5.000,00	\$0,00	\$5.000,00	\$0,00	\$0,00	\$0,00	
ILO222-09	Construcción de dos aulas para el funcionamiento de bachillerato, Cantón Potrero. . (Cuentan con terreno)	GESTIÓN MINED	\$41.000,00	\$0,00	\$15.000,00	\$21.000,00	\$5.000,00	\$0,00	
ILO222-10	Construcción de un aula y cocina, en el Centro Escolar del Caserío San Antonio. Cantón Mestizo	GESTIÓN MINED	\$40.000,00	\$0,00	\$0,00	\$0,00	\$20.000,00	\$20.000,00	
ILO222-11	Construcción de 3 aulas para el funcionamiento del tercer ciclo, en el	GESTIÓN MINED	\$50.000,00	\$0,00	\$0,00	\$16.666,00	\$16.666,00	\$16.668,00	



PROGRAMA 2: Acceso a la educación de calidad y a las tecnologías de la Información y la Comunicación			Eje Estratégico 2: Una educación inclusiva y de calidad						
Código	Proyectos estratégicos y operativos	FF <sup>14</sup>	Costo estimado en \$	2015	2016	2017	2018	2019	
	Centro Escolar San Francisco Iraheta. Cantón San Francisco Iraheta								
ILO222-12	Construcción y equipamiento de dos aulas en Centro Escolar de Sayulapa. Cantón Sitio Viejo	GESTIÓN MINED	\$50.000,00	\$0,00	\$0,00	\$25.000,00	\$0,00	\$25.000,00	
ILO222-13	Construcción de 5 aulas en el Centro Escolar del Caserío - Potrerillos. Cantón San Francisco Iraheta	GESTIÓN MINED	\$150.000,00	\$30.000,00	\$30.000,00	\$30.000,00	\$30.000,00	\$30.000,00	
ILO222-14	Reparación de techo en el Centro Escolar Los Menjivar. Cantón Hoyos	GESTIÓN MINED	\$1.000,00	\$1.000,00	\$0,00	\$0,00	\$0,00	\$0,00	
<b>TOTAL DE INVERSIÓN FODES Y GESTIÓN</b>			<b>\$631.000,00</b>	<b>\$159.000,00</b>	<b>\$125.000,00</b>	<b>\$148.666,00</b>	<b>\$106.666,00</b>	<b>\$91.668,00</b>	
<b>INVERSIÓN POR FUENTE DE FINANCIAMIENTO</b>		<b>FODES</b>	<b>\$0,00</b>	<b>\$0,00</b>	<b>\$0,00</b>	<b>\$0,00</b>	<b>\$0,00</b>	<b>\$0,00</b>	
		<b>GESTIÓN</b>	<b>\$631.000,00</b>	<b>\$159.000,00</b>	<b>\$125.000,00</b>	<b>\$148.666,00</b>	<b>\$106.666,00</b>	<b>\$91.668,00</b>	



PROGRAMA 3: Mejorando el acceso de la población Ilobasquense a servicios de salud de calidad.			Eje Estratégico 3: Salud para todos y todas					
Código	Proyectos estratégicos y operativos	FF <sup>15</sup>	Costo estimado	2015	2016	2017	2018	2019
<b>ILO331</b>	<b>Calidad de vida a través del acceso a servicios integrales de salud</b>		<b>184,500.00</b>	<b>36,900.00</b>	<b>36,900.00</b>	<b>36,900.00</b>	<b>36,900.00</b>	<b>36,900.00</b>
<b>ILO331-01</b>	Organización y funcionamiento de una mesa municipal y comités de salud en cada uno de los cantones del municipio.	GESTIÓN	<b>\$6.000,00</b>	\$1.200,00	\$1.200,00	\$1.200,00	\$1.200,00	\$1.200,00
<b>ILO331-02</b>	Implementación de una campaña semestral de salud preventiva y curativa en 18 cantones de la zona rural del municipio.	GESTION MINSAL	<b>\$120.000,00</b>	\$24.000,00	\$24.000,00	\$24.000,00	\$24.000,00	\$24.000,00
<b>ILO331-03</b>	Contratación de un promotor de salud para el Cantón Nanastepeque.	GESTION	<b>\$19.500,00</b>	\$3.900,00	\$3.900,00	\$3.900,00	\$3.900,00	\$3.900,00
<b>ILO331-04</b>	Contratación de un promotor/a de salud para el Cantón Oratorio.	GESTIÓN	<b>\$19.500,00</b>	\$3.900,00	\$3.900,00	\$3.900,00	\$3.900,00	\$3.900,00
<b>ILO331-05</b>	Contratación de un promotor/a de salud para el Cantón Mestizo.	GESTIÓN	<b>\$19.500,00</b>	\$3.900,00	\$3.900,00	\$3.900,00	\$3.900,00	\$3.900,00
<b>ILO332</b>	<b>Ampliación de la infraestructura de salud en el territorio</b>		<b>\$256.000,00</b>	<b>231,000.00</b>	<b>0.00</b>	<b>15,000.00</b>	<b>10,000.00</b>	<b>0.00</b>
<b>ILO332-01</b>	Construcción de un local para el funcionamiento de Casa de La Salud en Cantón Azacualpa.	GESTION	<b>\$30.000,00</b>	\$30.000,00	\$0,00	\$0,00	\$0,00	\$0,00
<b>ILO332-02</b>	Compra de terreno y construcción de un local para el funcionamiento de Unidad de Salud Comunitaria Familiar en Cantón Calera.	GESTION	<b>\$200.000,00</b>	\$200.000,00	\$0,00	\$0,00	\$0,00	\$0,00
<b>ILO332-03</b>	Asistencia técnica y acompañamiento para	FODES	<b>\$1,000.00</b>	<b>\$1,000.00</b>	\$0,00	\$0,00	\$0,00	\$0,00

<sup>15</sup> Fuente de financiamiento



PROGRAMA 3: Mejorando el acceso de la población Ilobasquense a servicios de salud de calidad.			Eje Estratégico 3: Salud para todos y todas					
Código	Proyectos estratégicos y operativos	FF <sup>15</sup>	Costo estimado	2015	2016	2017	2018	2019
	concretar la legalización de terreno en el que se construirá a Unidad de Salud Comunitaria Familiar en Cantón Sitio Viejo.							
ILO332-04	Construcción de un dispensario médico en el Caserío Guadalupe. Cantón San José. (Cuentan con terreno)	GESTIÓN	\$25.000,00	\$0,00	\$0,00	\$15.000,00	\$10.000,00	\$0,00
<b>TOTAL DE INVERSIÓN FODES Y GESTIÓN</b>			<b>\$440.500,00</b>	<b>\$267.900,00</b>	<b>\$36.900,00</b>	<b>\$51.900,00</b>	<b>\$46.900,00</b>	<b>\$36.900,00</b>
<b>INVERSIÓN POR FUENTE DE FINANCIAMIENTO</b>		<b>FODES</b>	<b>\$0,00</b>	<b>\$0,00</b>	<b>\$0,00</b>	<b>\$0,00</b>	<b>\$0,00</b>	<b>\$0,00</b>
		<b>GESTIÓN</b>	<b>\$440.500,00</b>	<b>\$267.900,00</b>	<b>\$36.900,00</b>	<b>\$51.900,00</b>	<b>\$46.900,00</b>	<b>\$36.900,00</b>

PROGRAMA 4: Mejores accesos e intercomunicación del territorio.			Eje Estratégico 4 : Conectividad vial					
Código	Proyectos estratégicos y operativos	FF <sup>16</sup>	Costo estimado	2015	2016	2017	2018	2019
ILO441	Mejora de la infraestructura vial del municipio.		\$5.480.000,00	\$1.160.500,00	\$1.088.250,00	\$1.129.250,00	\$1.083.250,00	\$1.018.750,00
ILO441-01	Empedrado y fraguado de 2 kilómetros de calle, desde la vivienda de la señora Santos	GESTION	\$300.000,00	\$60.000,00	\$60.000,00	\$60.000,00	\$60.000,00	\$60.000,00

<sup>16</sup> Fuente de financiamiento





PROGRAMA 4: Mejores accesos e intercomunicación del territorio.			Eje Estratégico 4 : Conectividad vial					
Código	Proyectos estratégicos y operativos	FF <sup>16</sup>	Costo estimado	2015	2016	2017	2018	2019
	Alvarado hasta la iglesia católica. Cantón Huertas							
<b>ILO441-02</b>	Empedrado y fraguado de un kilómetro, desde la zona de la escuela hasta el Amate. Cantón Labor	GESTION	<b>\$150.000,00</b>	\$30.000,00	\$30.000,00	\$30.000,00	\$30.000,00	\$30.000,00
<b>ILO441-03</b>	Empedrado y fraguado de 70 metros, desde la calle de La Calera al Cantón Huertas	FODES	<b>\$10.500,00</b>	\$10.500,00	\$0,00	\$0,00	\$0,00	\$0,00
<b>ILO441-04</b>	Empedrado y fraguado de 80 metros lineales, al final del sector Los Valladares. Cantón Huertas	FODES	<b>\$12.000,00</b>	\$12.000,00	\$0,00	\$0,00	\$0,00	\$0,00
<b>ILO441-05</b>	Empedrado y fraguado del tramo de calle de 120 metros de largo por 5 de ancho, frente al centro escolar. Cantón Potrero	FODES	<b>\$18.000,00</b>	\$0,00	\$18.000,00	\$0,00	\$0,00	\$0,00
<b>ILO441-06</b>	Balastado de 700 metros desde Los Tres Naranjos hasta el desvío El Jícaro, en el Caserío Quebrada Honda. Cantón San	FODES	<b>\$5.600,00</b>	\$0,00	\$5.600,00	\$0,00	\$0,00	\$0,00



PROGRAMA 4: Mejores accesos e intercomunicación del territorio.			Eje Estratégico 4 : Conectividad vial					
Código	Proyectos estratégicos y operativos	FF <sup>16</sup>	Costo estimado	2015	2016	2017	2018	2019
	José Calera							
ILO441-07	Empedrado y fraguado de 600 metros de calle, desde el Caserío Cerro El Toro (Santos Leiva) hasta la vivienda de Juan Velázquez. Cantón San José Calera	GESTION	\$90.000,00	\$30.000,00	\$30.000,00	\$30.000,00	\$0,00	\$0,00
ILO441-08	Empedrado y cuneteado de un kilómetro, a partir de Crucitas, hasta el río. Cantón La Labor	GESTION	\$200.000,00	\$40.000,00	\$40.000,00	\$40.000,00	\$40.000,00	\$40.000,00
ILO441-09	Empedrado y fraguado de 3 kilómetros de calle El Tránsito: entre calle al cementerio y el barrial y antigua calle a Oratorio. Cantón Oratorio.	GESTION	\$450.000,00	\$90.000,00	\$90.000,00	\$90.000,00	\$90.000,00	\$90.000,00
ILO441-10	Pavimentado y cuneteado de 500 metros de calle, distribuidos así: 200 metros desde la vivienda de Doris Barahona hasta la de Emilio Argueta.v200 metros desde la vivienda de Pedro Martínez hasta la conexión con calle El	FODES	\$37.500,00	\$0,00	\$18.750,00	\$18.750,00	\$0,00	\$0,00



PROGRAMA 4: Mejores accesos e intercomunicación del territorio.			Eje Estratégico 4 : Conectividad vial					
Código	Proyectos estratégicos y operativos	FF <sup>16</sup>	Costo estimado	2015	2016	2017	2018	2019
	Amatillo y 100 metros desde la vivienda de Luis López hasta la de Erika Echeverría. Cantón Nanastepeque.							
ILO441-11	Pavimentación de 2 kilómetros de calle desde la entrada hasta calle antigua. Cantón La Labor	GESTION	\$300.000,00	\$60.000,00	\$60.000,00	\$60.000,00	\$60.000,00	\$60.000,00
ILO441-12	Empedrado y fraguado de 2 ½ Kilómetros de calle Caserío Los Abarca, calle FINATA y calle principal a Tejutepeque. Cantón Oratorio.	GESTION	\$375.000,00	\$150.000,00	\$75.000,00	\$75.000,00	\$75.000,00	\$0,00
ILO441-13	Concreteado de 100 metros a partir del Cerro Colorado al Amate y cuneteado de 2 kilómetros de Lomas de Peña a las Flores. Cantón Cerro Colorado.	FODES	\$15.000,00	\$0,00	\$0,00	\$7.500,00	\$7.500,00	\$0,00
ILO441-14	Empedrado y fraguado de 20 metros lineales de la cuesta de Los Torres a Santa Cruz. Cantón La Labor	FODES	\$3.000,00	\$0,00	\$0,00	\$3.000,00	\$0,00	\$0,00
ILO441-15	Pavimentación de 500 metros,	GESTION	\$75.000,00	\$15.000,00	\$15.000,00	\$15.000,00	\$15.000,00	\$15.000,00



PROGRAMA 4: Mejores accesos e intercomunicación del territorio.			Eje Estratégico 4 : Conectividad vial					
Código	Proyectos estratégicos y operativos	FF <sup>16</sup>	Costo estimado	2015	2016	2017	2018	2019
	desde el desvío El Manguito al Puente (Merino). Cantón Cerro Colorado							
ILO441-16	Empedrado y fraguado de 150 metros de calle desde la entrada hacia arriba. Cantón El Mestizo.	GESTION	\$22.500,00	\$7.500,00	\$7.500,00	\$7.500,00	\$0,00	\$0,00
ILO441-17	Concreteado de 50 metros en la zona del límite, desde la vivienda de Tito Rivas, hasta la de Abelino Navarro. Cantón Cerro Colorado.	FODES	\$7.500,00	\$7.500,00	\$0,00	\$0,00	\$0,00	\$0,00
ILO441-18	Mejora de 400 metros de calle en el Caserío Santa Lucía. Cantón Maquilishuat.	GESTIÓN	\$30.000,00	\$0,00	\$0,00	\$10.000,00	\$10.000,00	\$10.000,00
ILO441-19	Pavimentación de 40 metros, en la zona de la quebrada a vivienda de Don Chico. Cantón La Labor	FODES	\$6.000,00	\$0,00	\$6.000,00	\$0,00	\$0,00	\$0,00
ILO441-20	Empedrado, fraguado y construcción de 110 metros de canaleta desde la puerta de la escuela hacia abajo. Cantón El	FODES	\$22.000,00	\$0,00	\$0,00	\$10.000,00	\$12.000,00	\$0,00



PROGRAMA 4: Mejores accesos e intercomunicación del territorio.			Eje Estratégico 4 : Conectividad vial					
Código	Proyectos estratégicos y operativos	FF <sup>16</sup>	Costo estimado	2015	2016	2017	2018	2019
	Mestizo.							
ILO441-21	Empedrado y fraguado de 200 metros a partir del puente sobre Río de Atina. Cantón San Francisco del Monte	GESTION	\$30.000,00	\$0,00	\$0,00	\$0,00	\$0,00	\$30.000,00
ILO4412-2	Empedrado y fraguado de 8 kilómetros de calle desde la entrada de Agua Zarca a San José. Cantón San José	GESTIÓN	\$1.200.000,00	\$240.000,00	\$240.000,00	\$240.000,00	\$240.000,00	\$240.000,00
ILO441-23	Pavimentado y cuneteado de 1 Km y medio de calle en el tramo de ermita a escuela y pozos de ANDA Cantón San José.	GESTION	\$150.000,00	\$30.000,00	\$30.000,00	\$30.000,00	\$30.000,00	\$30.000,00
ILO441-24	Balastado de 300 metros de cantón Calera al sector Planes del Pilón Cantón Calera.	FODES	\$2.400,00	\$0,00	\$2.400,00	\$0,00	\$0,00	\$0,00
ILO441-25	Empedrado y fraguado de 300 metros de cuesta a partir de Mal Paso a Cuchilla. Cantón San Francisco del Monte	FODES	\$45.000,00	\$0,00	\$0,00	\$15.000,00	\$15.000,00	\$15.000,00
ILO441-26	Empedrado, fraguado y cuneteado de 350 metros de	GESTION	\$52.500,00	\$0,00	\$0,00	\$17.500,00	\$17.500,00	\$17.500,00



PROGRAMA 4: Mejores accesos e intercomunicación del territorio.			Eje Estratégico 4 : Conectividad vial					
Código	Proyectos estratégicos y operativos	FF <sup>16</sup>	Costo estimado	2015	2016	2017	2018	2019
	calle desde el Caserío Santa María de Los Milagros hasta la escuela, y dos kilómetros de calle al cementerio. Cantón Calera							
ILO441-27	Empedrado de 250 metros de desde la entrada de Don Pedro Chavarría, hasta El Jocote en el Caserío El Capulín. Cantón Calera	FODES	<b>\$37.500,00</b>	\$7.500,00	\$7.500,00	\$7.500,00	\$7.500,00	\$7.500,00
ILO441-28	Empedrado y fraguado de 250 metros en el centro del Caserío La Cuchilla. Cantón San Francisco del Monte.	FODES	<b>\$37.500,00</b>	\$7.500,00	\$7.500,00	\$7.500,00	\$7.500,00	\$7.500,00
ILO441-29	Empedrado y fraguado de 150 metros de los caseríos Azacualpa y Sitio Viejo centro. (Caserío Cigüela). Cantón Sitio Viejo	FODES	<b>\$22.500,00</b>	\$0,00	\$0,00	\$0,00	\$11.250,00	\$11.250,00
ILO441-30	Pavimentación de 7 ½ kilómetros de calle, desde el desvío El Molino, hasta el Caserío Potrerillos. Cantón San	GESTION	<b>\$1.125.000,00</b>	\$225.000,00	\$225.000,00	\$225.000,00	\$225.000,00	\$225.000,00



PROGRAMA 4: Mejores accesos e intercomunicación del territorio.			Eje Estratégico 4 : Conectividad vial					
Código	Proyectos estratégicos y operativos	FF <sup>16</sup>	Costo estimado	2015	2016	2017	2018	2019
	Francisco Iraheta							
ILO441-31	Fraguado, empedrado y Cuneteado de 4 Kilómetros de calle, a partir del desvío de Sayulapa a Cigüela. Cantón Sitio Viejo	GESTION	\$600.000,00	\$120.000,00	\$120.000,00	\$120.000,00	\$120.000,00	\$120.000,00
ILO441-32	Empedrado de 100 metros en cuesta de Quebrada Tonijera a salida de Caulote. Cantón Sitio Viejo	FODES	\$15.000,00	\$15.000,00	\$0,00	\$0,00	\$0,00	\$0,00
ILO441-33	Empedrado y fraguado de 200 metros (desde el final de fraguado anterior, hasta termina la cuesta del caserío Sayulapa). Cantón Sitio Viejo	FODES	\$30.000,00	\$0,00	\$0,00	\$10.000,00	\$10.000,00	\$10.000,00
ILO441-34	Empedrado y fraguado de 20 metros en la "Cuesta del Burro", zona llamada El Cucurucho. Cantón Sitio Viejo	FODES	\$3.000,00	\$3.000,00	\$0,00	\$0,00	\$0,00	\$0,00
ILO442	<b>Mantenimiento de calles y construcción de obras de paso seguras</b>		<b>\$1.414.754,4</b>	<b>274,390.88</b>	<b>284,390.88</b>	<b>307,190.88</b>	<b>274,390.88</b>	<b>274,390.88</b>
ILO442-01	Mantenimiento de calles y caminos vecinales en todo el	FODES	\$157.990,00	\$31,598.00	\$31,598.00	\$31,598.00	\$31,598.00	\$31,598.00



PROGRAMA 4: Mejores accesos e intercomunicación del territorio.			Eje Estratégico 4 : Conectividad vial					
Código	Proyectos estratégicos y operativos	FF <sup>16</sup>	Costo estimado	2015	2016	2017	2018	2019
	municipio.							
ILO442-02	Mantenimiento de maquinaria.	FODES	\$1.213.964,40	\$242.792,88	\$242.792,88	\$242.792,88	\$242.792,88	\$242.792,88
ILO442-03	Reparación de 4 badenes, cada uno de 15 por 10 metros, sobre la calle principal. Cantón San Francisco del Monte.	FODES	\$22.800,00	\$0,00	\$10.000,00	\$12.800,00	\$0,00	\$0,00
ILO442-04	Construcción de 800 metros de cunetas, desde La Hacienda hasta calle pavimentada. Cantón Sitio Viejo	FODES	\$20.000,00	\$0,00	\$0,00	\$20.000,00	\$0,00	\$0,00
<b>TOTAL DE INVERSIÓN FODES Y GESTIÓN</b>			<b>\$6.894.754,40</b>	<b>\$1.434.890,88</b>	<b>\$1.372.640,88</b>	<b>\$1.436.440,88</b>	<b>\$1.357.640,88</b>	<b>\$1.293.140,88</b>
<b>INVERSIÓN POR FUENTE DE FINANCIAMIENTO</b>		<b>FODES</b>	<b>\$1.744.754,40</b>	<b>\$337.390,88</b>	<b>\$350.140,88</b>	<b>\$386.440,88</b>	<b>\$345.140,88</b>	<b>\$325.640,88</b>
		<b>GESTIÓN</b>	<b>\$5.150.000,00</b>	<b>\$1.097.500,00</b>	<b>\$1.022.500,00</b>	<b>\$1.050.000,00</b>	<b>\$1.012.500,00</b>	<b>\$967.500,00</b>

Fuente: elaboración propia con base a información proveniente de los talleres de diagnóstico territoriales y sectoriales





#### 4.2.2 **Ámbito económico**

**CUADRO Nº 32: PROGRAMA MULTIANUAL DE INVERSIÓN Y FINANCIAMIENTO DE PROGRAMAS Y PROYECTOS DEL ÁMBITO ECONÓMICO DEL MUNICIPIO DE ILOBASCO**

PROGRAMA 5: Fortalecimiento de las capacidades productivas			Eje Estratégico 5: Reconversión agropecuaria y agricultura familiar					
Código	Proyectos estratégicos y operativos	FF <sup>17</sup>	Costo estimado	2015	2016	2017	2018	2019
<b>ILO551</b>	<b>Asistencia técnica para la diversificación productiva</b>		<b>\$80.000,00</b>	<b>\$16.000,00</b>	<b>\$16.000,00</b>	<b>\$16.000,00</b>	<b>\$16.000,00</b>	<b>\$16.000,00</b>
<b>ILO551-01</b>	Realización de 4 asistencias técnicas agropecuarias anuales, especializadas, a 50 agricultores del grupo 1. (Grupo 1. Cantones Nanastepeque, Cerro Colorado, La Labor, Mestizo, San José).	GESTIÓN	<b>\$20.000,00</b>	\$4.000,00	\$4.000,00	\$4.000,00	\$4.000,00	\$4.000,00
<b>ILO551-02</b>	4 asistencias técnicas agropecuarias anuales, especializadas, a 50 agricultores del grupo 2. Cantones Oratorio, Llanitos, Sitio Viejo, Hoyos y Azacualpa	GESTIÓN	<b>\$20.000,00</b>	\$4.000,00	\$4.000,00	\$4.000,00	\$4.000,00	\$4.000,00
<b>ILO551-03</b>	4 asistencias técnicas agropecuarias anuales, especializadas, a 50 agricultores del grupo 3. Cantones Santa Cruz La Milagrosa, San Francisco Iraheta, Agua Zarca, Maquilishuat y zona urbana	GESTIÓN	<b>\$20.000,00</b>	\$4.000,00	\$4.000,00	\$4.000,00	\$4.000,00	\$4.000,00
<b>ILO551-04</b>	4 Asistencias técnicas agropecuarias anuales, especializadas, a 50 agricultores	GESTIÓN	<b>\$20.000,00</b>	\$4.000,00	\$4.000,00	\$4.000,00	\$4.000,00	\$4.000,00

<sup>17</sup> Fuente de financiamiento



PROGRAMA 5: Fortalecimiento de las capacidades productivas			Eje Estratégico 5: Reconversión agropecuaria y agricultura familiar					
Código	Proyectos estratégicos y operativos	FF <sup>17</sup>	Costo estimado	2015	2016	2017	2018	2019
	del grupo 4: Cantones Potrero, Calera, Huertas, San Francisco del Monte.							
<b>ILO552</b>	<b>Fortalecimiento de la agricultura familiar y la producción agrícola</b>		<b>\$479.220,00</b>	<b>\$95,844.00</b>	<b>\$95,844.00</b>	<b>\$95,844.00</b>	<b>\$95,844.00</b>	<b>\$95,844.00</b>
<b>ILO552-01</b>	Implementación del programa agrícola (Huertos caseros, árboles frutales, manejo de pastos e insumos agrícolas en todo el municipio).	FODES	<b>\$351.720,00</b>	\$70,344.00	\$70,344.00	\$70,344.00	\$70,344.00	\$70,344.00
<b>ILO552-02</b>	Funcionamiento permanente de una comisión por el desarrollo agrícola del municipio.	GESTIÓN	<b>\$2.500,00</b>	\$500,00	\$500,00	\$500,00	\$500,00	\$500,00
<b>ILO552-03</b>	Creación de una caja municipal de préstamos agropecuarios rurales solidarios, con la modalidad rotativa.	GESTIÓN	<b>\$125.000,00</b>	\$25.000,00	\$25.000,00	\$25.000,00	\$25.000,00	\$25.000,00
<b>TOTAL DE INVERSIÓN FODES Y GESTIÓN</b>			<b>\$559.220,00</b>	<b>\$111.844,00</b>	<b>\$111.844,00</b>	<b>\$111.844,00</b>	<b>\$111.844,00</b>	<b>\$111.844,00</b>
<b>INVERSIÓN POR FUENTE DE FINANCIAMIENTO</b>		<b>FODES</b>	<b>\$351.720,00</b>	<b>\$70,344.00</b>	<b>\$70,344.00</b>	<b>\$70,344.00</b>	<b>\$70,344.00</b>	<b>\$70,344.00</b>
		<b>GESTIÓN</b>	<b>\$207.500,00</b>	<b>\$41.500,00</b>	<b>\$41.500,00</b>	<b>\$41.500,00</b>	<b>\$41.500,00</b>	<b>\$41.500,00</b>



PROGRAMA 6: Generación de capacidades para el empleo.			Eje Estratégico 6: Empleo, auto empleo e institucionalidad para el desarrollo económico local					
Código	Proyectos estratégicos y operativos	FF <sup>18</sup>	Costo estimado	2015	2016	2017	2018	2019
<b>ILO661</b>	<b>Fortaleciendo el desarrollo económico de Ilobasco</b>		<b>\$202.210,60</b>	<b>\$44,442.12</b>	<b>\$39,442.12</b>	<b>\$39,442.12</b>	<b>\$39,442.12</b>	<b>\$39,442.12</b>
<b>ILO661-01</b>	Asistencia técnica y compra de material para la realización de dos cursos anuales de habilitación y empleabilidad a población joven, en cada uno de los cantones de Ilobasco y en la zona urbana	GESTION OIT	<b>\$150.000,00</b>	\$30.000,00	\$30.000,00	\$30.000,00	\$30.000,00	\$30.000,00
<b>ILO661-02</b>	Realización de un estudio para la ampliación de mercado municipal. zona urbana	FODES	<b>\$5.000,00</b>	\$5.000,00	\$0,00	\$0,00	\$0,00	\$0,00
<b>ILO661-03</b>	Obras diversas de inversión.	FODES	<b>\$47.210,60</b>	\$9.442,12	\$9.442,12	\$9.442,12	\$9.442,12	\$9.442,12
<b>ILO662</b>	<b>Estímulo de la inversión en el desarrollo</b>		<b>\$75.000,00</b>	<b>\$15,000.00</b>	<b>\$15,000.00</b>	<b>\$15,000.00</b>	<b>\$15,000.00</b>	<b>\$15,000.00</b>
<b>ILO662-01</b>	Diseño e implementación de una estrategia de desarrollo turístico y artesanal del municipio.	FODES	<b>\$50.000,00</b>	\$10.000,00	\$10.000,00	\$10.000,00	\$10.000,00	\$10.000,00
<b>ILO662-02</b>	Diseño e implementación de una estrategia de incentivos para el fortalecimiento de la MYPES del municipio.	FODES	<b>\$25.000,00</b>	\$5.000,00	\$5.000,00	\$5.000,00	\$5.000,00	\$5.000,00
<b>TOTAL DE INVERSIÓN FODES Y GESTIÓN</b>			<b>\$277.210,60</b>	<b>\$59.442,12</b>	<b>\$54.442,12</b>	<b>\$54.442,12</b>	<b>\$54.442,12</b>	<b>\$54.442,12</b>
<b>INVERSIÓN POR FUENTE DE FINANCIAMIENTO</b>		<b>FODES</b>	<b>\$127.210,60</b>	<b>\$29.442,12</b>	<b>\$24.442,12</b>	<b>\$24.442,12</b>	<b>\$24.442,12</b>	<b>\$24.442,12</b>
		<b>GESTIÓN</b>	<b>\$150,000.00</b>	<b>\$30.000,00</b>	<b>\$30.000,00</b>	<b>\$30.000,00</b>	<b>\$30.000,00</b>	<b>\$30.000,00</b>

<sup>18</sup> Fuente de financiamiento



### 4.2.3 *Ámbito ambiental y de reducción del riesgo*

**CUADRO Nº 33: PROGRAMA MULTIANUAL DE INVERSIÓN Y FINANCIAMIENTO DE PROGRAMAS Y PROYECTOS DEL ÁMBITO AMBIENTAL Y DE REDUCCIÓN DEL RIESGO**

PROGRAMA 7: Acceso al agua segura y reducción de la contaminación			Eje Estratégico 7: Manejo integral del recurso hídrico, reduciendo la contaminación					
Código	Proyectos estratégicos y operativos	FF <sup>19</sup>	Costo estimado	2015	2016	2017	2018	2019
<b>ILO771</b>	<b>Por el derecho de acceso al agua segura y mejora de las condiciones de saneamiento ambiental</b>		<b>\$692.575,00</b>	<b>\$124.130,00</b>	<b>\$123.480,00</b>	<b>\$136.955,00</b>	<b>\$154.755,00</b>	<b>\$153.255,00</b>
<b>ILO771-01</b>	Realización de un estudio hidrológico en el cantón. Cantón Calera	GESTION	<b>\$10.000,00</b>	\$10.000,00	\$0,00	\$0,00	\$0,00	\$0,00
<b>ILO771-02</b>	Realización de un estudio hídrico en el Caserío El Centro, Cantón Nanastepeque	GESTION	<b>\$10.000,00</b>	\$10.000,00	\$0,00	\$0,00	\$0,00	\$0,00
<b>ILO771-03</b>	Realización de un estudio hídrico en La Montaña. Cantón San Francisco del Monte	GESTIÓN	<b>\$10.000,00</b>	\$0,00	\$0,00	\$10.000,00	\$0,00	\$0,00
<b>ILO771-04</b>	Realización de un estudio hídrico en caserío Buenos Aires Arriba, El Carmen, Buenos Aires Abajo del Cantón Potrero.	GESTION	<b>\$10.000,00</b>	\$0,00	\$10.000,00	\$0,00	\$0,00	\$0,00
<b>ILO771-05</b>	Capacitación a integrantes de juntas	FODES	<b>\$2.500,00</b>	\$500,00	\$500,00	\$500,00	\$500,00	\$500,00

<sup>19</sup> Fuente de financiamiento



PROGRAMA 7: Acceso al agua segura y reducción de la contaminación			Eje Estratégico 7: Manejo integral del recurso hídrico, reduciendo la contaminación					
Código	Proyectos estratégicos y operativos	FF <sup>19</sup>	Costo estimado	2015	2016	2017	2018	2019
	administradoras de agua de todo el municipio para un manejo adecuado y eficiente de los sistemas de agua.							
ILO771-06	Construcción de 164 letrinas, en los caseríos San José, Los Planes, Pueblo Viejo, Quebrada Honda, Santa María de Los Milagros, El Pílon y San Francisco. Cantón Calera	FODES	\$45.000,00	\$9.000,00	\$9.000,00	\$9.000,00	\$9.000,00	\$9.000,00
ILO771-07	Construcción de un proyecto de letrinización para 50 viviendas en el Caserío El Limón. Cantón Maquilishuat	FODES	\$13.750,00	\$6.875,00	\$6.875,00	\$0,00	\$0,00	\$0,00
ILO771-08	Construcción de letrinas para 38 viviendas, en Caseríos El Limpio y Rancho Quemado. Cantón Maquilishuat	FODES	\$10.450,00	\$5.225,00	\$5.225,00	\$0,00	\$0,00	\$0,00
ILO771-09	Construcción de 60 letrinas, en el Caserío Santa Lucía. Cantón Maquilishuat	FODES	\$16.500,00	\$5.500,00	\$5.500,00	\$5.500,00	\$0,00	\$0,00
ILO771-10	Construcción de 56 letrinas, en los caseríos: Peñas Blancas e Isletas Piragua. Cantón Maquilishuat	FODES	\$15.400,00	\$5.100,00	\$5.100,00	\$5.200,00	\$0,00	\$0,00
ILO771-11	Construcción de 125 letrinas de fosa	FODES	\$34.375,00	\$6.875,00	\$6.875,00	\$6.875,00	\$6.875,00	\$6.875,00



PROGRAMA 7: Acceso al agua segura y reducción de la contaminación			Eje Estratégico 7: Manejo integral del recurso hídrico, reduciendo la contaminación					
Código	Proyectos estratégicos y operativos	FF <sup>19</sup>	Costo estimado	2015	2016	2017	2018	2019
	mejorada, en Colonia El Milán. Barrio Los Desamparados							
ILO771-12	Construcción de 50 letrinas, en Colonia El Recuerdo. Barrio Los Desamparados	FODES	\$13.750,00	\$6.875,00	\$6.875,00	\$0,00	\$0,00	\$0,00
ILO771-13	Construcción de 90 letrinas, en los caseríos: Las Flores (50), El Límite (2), El Amate (15), Los Merino (12). Cantón Cerro Colorado	FODES	\$24.750,00	\$4.950,00	\$4.950,00	\$4.950,00	\$4.950,00	\$4.950,00
ILO771-14	Construcción de 44 letrinas. Cantón Mestizo	FODES	\$12.100,00	\$4.050,00	\$4.050,00	\$4.000,00	\$0,00	\$0,00
ILO771-15	Construcción de 300 letrinas. Cantón Huertas	FODES	\$82.500,00	\$16.500,00	\$16.500,00	\$16.500,00	\$16.500,00	\$16.500,00
ILO771-16	Construcción de 150 letrinas. Cantón Sitio Viejo	FODES	\$41.250,00	\$8.250,00	\$8.250,00	\$8.250,00	\$8.250,00	\$8.250,00
ILO771-17	Construcción de fosa séptica para 80 viviendas, del centro del Cantón San Francisco del Monte	FODES	\$35.000,00	\$0,00	\$0,00	\$0,00	\$17.500,00	\$17.500,00
ILO771-18	Construcción de fosa séptica para 150 familias del Caserío Los Frailes. Cantón Sitio Viejo	GESTION	\$50.000,00	\$0,00	\$0,00	\$0,00	\$25.000,00	\$25.000,00
ILO771-19	Construcción de 64 letrinas: 30 en Loma de Peña, 30 en Guadalupe, 4	FODES	\$17.600,00	\$0,00	\$17.600,00	\$0,00	\$0,00	\$0,00



PROGRAMA 7: Acceso al agua segura y reducción de la contaminación			Eje Estratégico 7: Manejo integral del recurso hídrico, reduciendo la contaminación					
Código	Proyectos estratégicos y operativos	FF <sup>19</sup>	Costo estimado	2015	2016	2017	2018	2019
	en Centro Escolar San José. Cantón San José							
ILO70120	Construcción de 176 letrinas en los caseríos: Crucitas, Los Mejía, La Montaña, Centro, La Cuchilla. Cantón San Francisco del Monte	FODES	<b>\$48.400,00</b>	\$9.680,00	\$9.680,00	\$9.680,00	\$9.680,00	\$9.680,00
ILO70121	Construcción de 30 letrinas en el caserío Potrerillos. Cantón San Francisco Iraheta	FODES	<b>\$8.250,00</b>	\$8.250,00	\$0,00	\$0,00	\$0,00	\$0,00
ILO70122	Construcción de cuatro plantas de tratamiento de aguas residuales de tipo semi artesanal, de 2 por 6 metros, con caja atrapa grasa y filtro de sedimento (para 200 viviendas c/u). Zona urbana / Asentamientos Urbanos Precarios. Cantón Oratorio	FODES	<b>\$26.000,00</b>	\$6.500,00	\$6.500,00	\$6.500,00	\$6.500,00	\$0,00
ILO70123	Introducción de alcantarillado de 1 kilómetro de alcantarillado en Río Las Golondrinas y 150 metros de Colonia Alcaine a La Palma. Barrio San Sebastián.	FODES	<b>\$155.000,00</b>	\$0,00	\$0,00	\$50.000,00	\$50.000,00	\$55.000,00
<b>ILO772</b>	<b>Ampliación de cobertura de agua potable para los habitantes del municipio</b>		<b>\$729.100,00</b>	\$184.100,00	\$167.500,00	\$117.500,00	\$145.000,00	\$115.000,00



PROGRAMA 7: Acceso al agua segura y reducción de la contaminación			Eje Estratégico 7: Manejo integral del recurso hídrico, reduciendo la contaminación					
Código	Proyectos estratégicos y operativos	FF <sup>19</sup>	Costo estimado	2015	2016	2017	2018	2019
ILO772-01	Ampliación del sistema de distribución de agua potable para un aproximado de 220 familias. Cantón Azacualpa	GESTION	\$50.000,00	\$50.000,00	\$0,00	\$0,00	\$0,00	\$0,00
ILO772-02	Construcción de 350 tanques de captación de aguas lluvias familiares. Cantón Calera	FODES	\$35.000,00	\$20.000,00	\$15.000,00	\$0,00	\$0,00	\$0,00
ILO772-03	Compra de terreno con fuente de agua y construcción de pozo en Caserío San Antonio. Cantón El Mestizo	GESTION	\$40.000,00	\$40.000,00	\$0,00	\$0,00	\$0,00	\$0,00
ILO772-04	Construcción de un tanque e introducción del servicio de agua domiciliar para 125 familias. Cantón Nanastepeque	GESTION	\$125.000,00	\$0,00	\$62.500,00	\$62.500,00	\$0,00	\$0,00
ILO772-05	Perforación de pozo de agua para la cobertura del servicio de 80 familias del Caserío La Ceiba. Cantón Sitio Viejo	GESTION	\$80.000,00	\$40.000,00	\$40.000,00	\$0,00	\$0,00	\$0,00
ILO772-06	Captación artesanal de aguas lluvias con tanques familiares, para 40 viviendas en el Caserío Las Crucitas. Cantón San Francisco del Monte	GESTIÓN MAG	\$4.000,00	\$4.000,00	\$0,00	\$0,00	\$0,00	\$0,00
ILO772-07	Asistencia técnica y acompañamiento en la gestión de donación y	GESTIÓN	\$1.000,00	\$1.000,00	\$0,00	\$0,00	\$0,00	\$0,00





PROGRAMA 7: Acceso al agua segura y reducción de la contaminación			Eje Estratégico 7: Manejo integral del recurso hídrico, reduciendo la contaminación					
Código	Proyectos estratégicos y operativos	FF <sup>19</sup>	Costo estimado	2015	2016	2017	2018	2019
	legalización de terreno donde se ubica la fuente de agua de la comunidad. Huertas centro, para cubrir a 600 viviendas Cantón Huertas							
ILO772-08	Captación artesanal de aguas lluvias con tanques familiares, en el Caserío Cigüela, beneficiando a 16 familias. Cantón Sitio Viejo	GESTIÓN MAG	<b>\$1.600,00</b>	\$1.600,00	\$0,00	\$0,00	\$0,00	\$0,00
ILO772-09	Perforación de pozo y construcción de tanque de 100 metros cúbicos en Caserío Cuchillas. Cantón San Francisco del Monte	GESTION	<b>\$80.000,00</b>	\$0,00	\$0,00	\$0,00	\$40.000,00	\$40.000,00
ILO772-10	Ampliación del servicio de agua potable a las familias del cantón. San Francisco Iraheta	GESTION	<b>\$50.000,00</b>	\$0,00	\$0,00	\$0,00	\$25.000,00	\$25.000,00
ILO772-11	Introducción del servicio de agua potable en 42 viviendas del Caserío Zacamil y 22 viviendas en el Caserío Cacahulepa. Cantón Hoyos	GESTION	<b>\$75.000,00</b>	\$0,00	\$0,00	\$25.000,00	\$25.000,00	\$25.000,00
ILO772-12	Compra de terreno de fuente de agua y construcción de pozo para abastecer a 50 familias del Caserío San Antonio. Cantón El Mestizo	FODES	<b>\$25.000,00</b>	\$0,00	\$25.000,00	\$0,00	\$0,00	\$0,00



PROGRAMA 7: Acceso al agua segura y reducción de la contaminación			Eje Estratégico 7: Manejo integral del recurso hídrico, reduciendo la contaminación					
Código	Proyectos estratégicos y operativos	FF <sup>19</sup>	Costo estimado	2015	2016	2017	2018	2019
ILO772-13	Perforación de pozo de 150 metros y compra de bomba de 60 HP. Cantón Cerro Colorado	FODES	\$25.000,00	\$25.000,00	\$0,00	\$0,00	\$0,00	\$0,00
ILO772-14	Reconstrucción de tanque, instalación de tuberías y potabilización de agua para 150 viviendas en Caserío Lomas de Peña y realización de un estudio de calidad de agua. Cantón San José	GESTIÓN	\$45.000,00	\$0,00	\$0,00	\$30.000,00	\$15.000,00	\$0,00
ILO772-15	Construcción de un tanque de captación de aguas lluvias para abastecer a 140 viviendas en Buenos Aires Arriba, 138 en El Carmen, 70 en Buenos Aires Abajo. Cantón Potrero	GESTION	\$65.000,00	\$0,00	\$0,00	\$0,00	\$40.000,00	\$25.000,00
ILO772-16	Construcción de un tanque de agua potable en el Caserío El Limón. Cantón Potrero	FODES	\$25.000,00	\$0,00	\$25.000,00	\$0,00	\$0,00	\$0,00
ILO772-17	Construcción de 25 tanques familiares de captación de aguas lluvias para el Caserío El Limpio. Cantón Potrero	FODES	\$2.500,00	\$2.500,00	\$0,00	\$0,00	\$0,00	\$0,00
<b>TOTAL DE INVERSIÓN FODES Y GESTIÓN</b>			<b>\$1.421.675,00</b>	<b>\$308.230,00</b>	<b>\$290.980,00</b>	<b>\$254.455,00</b>	<b>\$299.755,00</b>	<b>\$268.255,00</b>
<b>INVERSIÓN POR FUENTE DE FINANCIAMIENTO</b>		<b>FODES</b>	<b>\$715.075,00</b>	<b>\$151.630,00</b>	<b>\$178.480,00</b>	<b>\$126.955,00</b>	<b>\$129.755,00</b>	<b>\$128.255,00</b>
		<b>GESTIÓN</b>	<b>\$706.600</b>	<b>\$156.600,00</b>	<b>\$112,500,00</b>	<b>\$127.500,00</b>	<b>\$170.000,00</b>	<b>\$140.000,00</b>



PROGRAMA 8: Preservación de la riqueza natural y patrimonial			Eje Estratégico 8: Protección, conservación y preservación de los recursos					
Código	Proyectos estratégicos y operativos	FF <sup>20</sup>	Costo estimado	2015	2016	2017	2018	2019
<b>ILO881</b>	<b>Nuestra riqueza natural y patrimonial mejora</b>		<b>\$64.250,00</b>	<b>\$27,250.00</b>	<b>\$16,000.00</b>	<b>\$7,000.00</b>	<b>\$7,000.00</b>	<b>\$7,000.00</b>
ILO881-01	Realizar una campaña anual de protección y reforestación de árboles nativos. Cantones Hoyos, San Francisco Iraheta, Agua Zarca, Zona Alta del Cerro Colorado, San Francisco del Monte, La Labor y Sitio Viejo	FODES	\$25.000,00	\$5.000,00	\$5.000,00	\$5.000,00	\$5.000,00	\$5.000,00
ILO881-02	Realización de tres campañas anuales de limpieza en los principales ríos del municipio. Ríos y zonas de recarga acuífera del municipio	FODES	\$10.000,00	\$2.000,00	\$2.000,00	\$2.000,00	\$2.000,00	\$2.000,00
ILO881-03	Creación de una empresa de recolección, separación y venta de productos reciclables y capacitación a jóvenes recolectores. Zona rural	FODES	\$18.000,00	\$9.000,00	\$9.000,00	\$0,00	\$0,00	\$0,00
ILO881-04	Implementación de un proyecto de 50 cocinas ahorradoras de leña, tipo Finlandia. Cantón San Francisco del Monte	FODES	\$3.750,00	\$3.750,00	\$0,00	\$0,00	\$0,00	\$0,00
ILO881-05	Implementación de un proyecto de Cocinas ahorradoras de leña, tipo Finlandia, para 100 familias del cantón San Francisco Iraheta.	FODES	\$7.500,00	\$7.500,00	\$0,00	\$0,00	\$0,00	\$0,00
<b>ILO882</b>	<b>Marco regulatorio para la protección del medio ambiente</b>		<b>\$10.000,00</b>	<b>\$2,900.00</b>	<b>\$2,900.00</b>	<b>\$1,900.00</b>	<b>\$1,900.00</b>	<b>\$400.00</b>
ILO882-01	Diseño e implementación de una ordenanza municipal de Gestión Forestal.	FODES	\$2.000,00	\$1.000,00	\$1.000,00	\$0,00	\$0,00	\$0,00
ILO882-02	Impulso de campaña de difusión sobre la ordenanza	FODES	\$2.000,00	\$400,00	\$400,00	\$400,00	\$400,00	\$400,00

<sup>20</sup> Fuente de financiamiento



PROGRAMA 7: Acceso al agua segura y reducción de la contaminación			Eje Estratégico 7: Manejo integral del recurso hídrico, reduciendo la contaminación					
Código	Proyectos estratégicos y operativos	FF <sup>19</sup>	Costo estimado	2015	2016	2017	2018	2019
	municipal de protección al medio ambiente.							
ILO882-03	Elaboración e implementación de una ordenanza reguladora de rastro municipal y porquerizas.	FODES	\$2.000,00	\$500,00	\$500,00	\$500,00	\$500,00	\$0,00
ILO882-04	Diseño e implementación de una ordenanza reguladora del recurso hídrico.	FODES	\$4.000,00	\$1.000,00	\$1.000,00	\$1.000,00	\$1.000,00	\$0,00
<b>TOTAL DE INVERSIÓN FODES Y GESTIÓN</b>			<b>\$74,250,00</b>	<b>\$30.150,00</b>	<b>\$18.900,00</b>	<b>\$8.900,00</b>	<b>\$8.900,00</b>	<b>\$7.400,00</b>
<b>INVERSIÓN POR FUENTE DE FINANCIAMIENTO</b>			<b>FODES</b>	<b>\$74,250,00</b>	<b>\$30.150,00</b>	<b>\$18.900,00</b>	<b>\$8.900,00</b>	<b>\$8.900,00</b>
			<b>GESTIÓN</b>	<b>\$0,00</b>	<b>\$0,00</b>	<b>\$0,00</b>	<b>\$0,00</b>	<b>\$0,00</b>

PROGRAMA 9: Un municipio Libre de riesgos			Eje Estratégico 9: Disminución de la vulnerabilidad y el riesgo.					
Código	Proyectos estratégicos y operativos	FF <sup>21</sup>	Costo estimado	2015	2016	2017	2018	2019
<b>ILO991</b>	<b>Reducción del riesgo en el territorio a través de obras de mitigación.</b>		<b>\$1.899.630,01</b>	<b>\$205.630,01</b>	<b>\$59.500,00</b>	<b>\$120.000,00</b>	<b>\$1.002.500,00</b>	<b>\$512.000,00</b>
ILO991-01	Elaboración de planes comunitarios de reducción del riesgo.	GESTION	\$5.000,00	\$1,000.00	\$1,000.0	\$1,000.0	\$1,000.0	\$1,000.0
ILO991-02	Implementación del Plan Municipal de Gestión del Riesgo del municipio.	FONDOS PFGL	\$54,330.01	\$54,330.01	\$0,00	\$0,00	\$0,00	\$0,00

<sup>21</sup> Fuente de financiamiento



PROGRAMA 9: Un municipio Libre de riesgos			Eje Estratégico 9: Disminución de la vulnerabilidad y el riesgo.					
Código	Proyectos estratégicos y operativos	FF <sup>21</sup>	Costo estimado	2015	2016	2017	2018	2019
ILO991-03	Diseño de un plan de ordenamiento territorial.	GESTION	\$10,000.00	\$5,000.00	\$5,000.00	\$0,00	\$0,00	\$0,00
ILO991-04	Construcción de puente de 20 metros de largo, sobre Río Agua Fría. Cantón La Labor	GESTION	\$120,500.00	\$120,500,00	\$0,00	\$0,00	\$0,00	\$0,00
ILO991-05	Construcción de muro de protección de 5 metros de alto y 15m de largo, en el Caserío San Antonio, zona del Portillo, La Arenera, para proteger vivienda de familias en situación de riesgo por deslizamiento. Cantón El Mestizo	FODES	\$10,000.00	\$10,000.00	\$0,00	\$0,00	\$0,00	\$0,00
ILO991-06	Construcción de 1 kilómetro de barreras vivas y muertas alrededor del Cerro La Peña El Zope para evitar deslizamientos. Barrio El Calvario	FODES	\$5,000.00	\$2,500.00	\$2,500.00	\$0,00	\$0,00	\$0,00
ILO991-07	Asistencia técnica y construcción de 2 kilómetros de barreras vivas y muertas que protejan a 8 familias en riesgo por deslizamiento en La Milagrosa y 9 en El Matazano. Cantón Santa Cruz La Milagrosa	FODES	\$10,000.00	\$5,000.00	\$5,000.00	\$0,00	\$0,00	\$0,00
ILO991-08	Construcción de barreras vivas y muertas. Cantón Huertas	FODES	\$5,000.00	\$1,000.00	\$1,000.00	\$1,000.00	\$1,000.00	\$1,000.00
ILO991-09	Construcción de una caja receptora de	FODES	\$8,000.00	\$0,00	\$0,00	\$8,000.00	\$0,00	\$0,00



PROGRAMA 9: Un municipio Libre de riesgos			Eje Estratégico 9: Disminución de la vulnerabilidad y el riesgo.					
Código	Proyectos estratégicos y operativos	FF <sup>21</sup>	Costo estimado	2015	2016	2017	2018	2019
	aguas lluvias de 2 por 3 metros, e instalación de tubería. Cantón San José							
ILO991-10	Construcción de muros de contención de 4 kilómetros de largo y dos metros de alto, en la zona verde, hasta el final de Jardines de la Hacienda, acompañado de dragado de la quebrada. Barrio San Sebastián	GESTION	<b>\$800.000,00</b>	\$0,00	\$0,00	\$0,00	\$800.000,00	\$0,00
ILO991-11	Construcción de un puente de 3 metros de largo sobre el río que atraviesa Rancho Quemado. Cantón Maquilishuat	FODES	<b>\$10.000,00</b>	\$0,00	\$10.000,00	\$0,00	\$0,00	\$0,00
ILO991-12	Introducción de sistema de drenaje de 100 metros de terreno (aledaño) al centro escolar del Cantón Azacualpa. Cantón Azacualpa	FODES	<b>\$20.000,00</b>	\$0,00	\$0,00	\$0,00	\$10.000,00	\$10.000,00
ILO991-13	Construcción de muro de contención de 50 metros de largo por 5 metros de alto, en la recta El Zapote. Cantón La Labor	GESTION	<b>\$50.000,00</b>	\$0,00	\$0,00	\$0,00	\$50.000,00	\$0,00
ILO991-14	Construcción de puente de 20 metros de largo y 6 de ancho, 4 de alto, sobre Río Titihuapa en parada de La Joya. Cantón Santa Cruz La Milagrosa	GESTION	<b>\$100.000,00</b>	\$0,00	\$0,00	\$0,00	\$100.000,00	\$0,00
ILO991-15	Construcción de drenajes y/o cuneteado de 8 metros, en zona verde en Colonia El Siete. Barrio San Sebastián	FODES	<b>\$5.500,00</b>	\$5.500,00	\$0,00	\$0,00	\$0,00	\$0,00



PROGRAMA 9: Un municipio Libre de riesgos			Eje Estratégico 9: Disminución de la vulnerabilidad y el riesgo.					
Código	Proyectos estratégicos y operativos	FF <sup>21</sup>	Costo estimado	2015	2016	2017	2018	2019
ILO991-16	Instalación de 7 metros de tubería para aguas lluvias, en calle antigua. Cantón La Labor	FODES	<b>\$800,00</b>	\$800,00	\$0,00	\$0,00	\$0,00	\$0,00
ILO991-17	Construcción de drenajes y/o cuneteado de 600 metros de pasajes de la Colonia Alcaine. Barrio San Sebastián	FODES	<b>\$35.000,00</b>	\$0,00	\$35.000,00	\$0,00	\$0,00	\$0,00
ILO991-18	Construcción de puente sobre río Carrizo donde desembocan las aguas negras del municipio. Cantón Oratorio	GESTION	<b>\$65.000,00</b>	\$0,00	\$0,00	\$65.000,00	\$0,00	\$0,00
ILO991-19	Construcción de pasarela de 45 metros de largo por dos de ancho en Caserío Matasano. Cantón Santa Cruz La Milagrosa	FODES	<b>\$36.000,00</b>	\$0,00	\$0,00	\$0,00	\$36.000,00	\$0,00
ILO991-20	Construcción de borda en la ribera del río de Santa Cruz, en un kilómetro y medio lineal por 3 metros de alto. Cantón Santa Cruz La Milagrosa	GESTION	<b>\$500.000,00</b>	\$0,00	\$0,00	\$0,00	\$0,00	\$500.000,00
ILO991-21	Construcción de un puente con su respectiva bóveda, de 3 metros de ancho por 10m de largo en el Caserío El Pilón. Cantón Calera	GESTION	<b>\$45.000,00</b>	\$0,00	\$0,00	\$45.000,00	\$0,00	\$0,00
ILO991-22	Construcción de 2 pasarelas de 5 metros de largo sobre calle de paso Guayabo. Cantón San Francisco del Monte	FODES	<b>\$4.500,00</b>	\$0,00	\$0,00	\$0,00	\$4.500,00	\$0,00



PROGRAMA 9: Un municipio Libre de riesgos			Eje Estratégico 9: Disminución de la vulnerabilidad y el riesgo.					
Código	Proyectos estratégicos y operativos	FF <sup>21</sup>	Costo estimado	2015	2016	2017	2018	2019
<b>ILO992</b>	<b>Vivienda segura</b>		<b>\$1,184,500.00</b>	<b>\$55,000.00</b>	<b>\$304,875.00</b>	<b>\$274,875.00</b>	<b>\$274,875.00</b>	<b>\$274,875.00</b>
ILO992-01	Construcción de 96 viviendas, de ayuda mutua, en los caseríos: San Vicente Arriba, Rancho Quemado, El Limpio, Isletas Piragua, El Limón y Santa Lucía. Cantón Maquilishuat	GESTION	\$479.500,00	\$0,00	\$119.875,00	\$119.875,00	\$119.875,00	\$119.875,00
ILO992-02	Construcción de proyecto de vivienda mutua para 100 familias. Cantón Hoyos	GESTION	\$500.000,00	\$0,00	\$125.000,00	\$125.000,00	\$125.000,00	\$125.000,00
ILO992-03	Compra de terreno y reubicación de 5 viviendas en riesgo en el Caserío El Porvenir del Cantón Hoyos. Cantón Hoyos	GESTION	\$55.000,00	\$25.000,00	\$30.000,00	\$0,00	\$0,00	\$0,00
ILO992-04	Dotación de láminas a familias del territorio.	FODES	\$150.000,00	\$30.000,00	\$30.000,00	\$30.000,00	\$30.000,00	\$30.000,00
<b>TOTAL DE INVERSIÓN FODES Y GESTIÓN</b>			<b>\$3.084.130,01</b>	<b>260.630,01</b>	<b>\$364.375,00</b>	<b>\$394.875,00</b>	<b>1.277.375,00</b>	<b>\$786.875,00</b>
<b>INVERSIÓN POR FUENTE DE FINANCIAMIENTO</b>		<b>FODES</b>	<b>\$299.800,00</b>	<b>\$54.800,00</b>	<b>\$83.500,00</b>	<b>\$39.000,00</b>	<b>\$81.500,00</b>	<b>\$41.000,00</b>
		<b>GESTIÓN</b>	<b>\$2.784.330,01</b>	<b>205.830,01</b>	<b>\$280.875,00</b>	<b>\$355.875,00</b>	<b>1.195,875,00</b>	<b>\$745.875,00</b>





#### 4.2.4 *Ámbito político institucional*

**CUADRO N°34: PROGRAMA MULTIANUAL DE INVERSIÓN Y FINANCIAMIENTO DE PROGRAMAS Y PROYECTOS DEL ÁMBITO POLÍTICO INSTITUCIONAL DEL MUNICIPIO DE ILOBASCO**

<b>PROGRAMA 10: Fortalecimiento de las capacidades para el desarrollo local, participación ciudadana y transparencia.</b>			<b>Eje Estratégico 10: Gestión municipal moderna, eficiente y con participación ciudadana.</b>					
<b>Código</b>	<b>Proyectos estratégicos y operativos</b>	<b>FF<sup>22</sup></b>	<b>Costo estimado</b>	<b>2015</b>	<b>2016</b>	<b>2017</b>	<b>2018</b>	<b>2019</b>
<b>ILO10101</b>	<b>Participación ciudadana y transparencia para el desarrollo</b>		<b>\$49,500.00</b>	<b>\$10,500.00</b>	<b>\$10,500.00</b>	<b>\$9,500.00</b>	<b>\$9,500.00</b>	<b>\$9,500.00</b>
ILO10101-01	Realización de 4 Capacitaciones anuales a integrantes de las ADESCO. Todos los lugares donde hay ADESCO y zona urbana	FODES	\$10.000,00	\$2.000,00	\$2.000,00	\$2.000,00	\$2.000,00	\$2.000,00
ILO10101-02	Acompañamiento y asesoría en la reactivación y reorganización de juntas directivas en todo el municipio	FODES	\$2.000,00	\$1.000,00	\$1.000,00	\$0,00	\$0,00	\$0,00
ILO10101-03	Organización y capacitación de comités juveniles para el desarrollo en cada uno de los cantones.	FODES	\$2.500,00	\$500,00	\$500,00	\$500,00	\$500,00	\$500,00
ILO10101-04	Diseño e impulso de una política de estímulos para la participación ciudadana y el fortalecimiento organizativo comunitario.	FODES	\$10.000,00	\$2.000,00	\$2.000,00	\$2.000,00	\$2.000,00	\$2.000,00
ILO10101-05	Realización de concurso anual de las mejores prácticas de organización comunitaria. Todo el	FODES	\$10.000,00	\$2.000,00	\$2.000,00	\$2.000,00	\$2.000,00	\$2.000,00

<sup>22</sup> Fuente de financiamiento



PROGRAMA 10: Fortalecimiento de las capacidades para el desarrollo local, participación ciudadana y transparencia.			Eje Estratégico 10: Gestión municipal moderna, eficiente y con participación ciudadana.					
Código	Proyectos estratégicos y operativos	FF <sup>22</sup>	Costo estimado	2015	2016	2017	2018	2019
	municipio							
ILO10101-06	Fortalecimiento de la Instancia de Participación Permanente (IPP) para el funcionamiento y movilización, para el seguimiento en la ejecución del PEP.	FODES	\$15.000,00	\$3.000,00	\$3.000,00	\$3.000,00	\$3.000,00	\$3.000,00
<b>ILO10102</b>	<b>Fortalecimiento institucional y mejora de servicios públicos</b>		<b>\$159.481,00</b>	<b>\$149,481</b>	<b>\$4,000.00</b>	<b>\$2,000.00</b>	<b>\$2,000.00</b>	<b>\$2,000.00</b>
ILO10102-01	Compra de equipo informático y software actualizado para la automatización de los registros. Área de registro familiar, catastro, UACI	PFGL	\$20.000,00	\$20.000,00	\$0,00	\$0,00	\$0,00	\$0,00
ILO10102-02	Habilitación de un espacio de atención a usuarios. Entrada principal de la Alcaldía.	FODES	\$5.000,00	\$5.000,00	\$0,00	\$0,00	\$0,00	\$0,00
ILO10102-03	Diseño e implementación de una campaña para el aumento de la recuperación de impuestos.	FODES	\$7.000,00	\$5.000,00	\$2.000,00	\$0,00	\$0,00	\$0,00
ILO10102-04	Realización de una jornada anual de planeación Operativa y una de evaluación, con el personal municipal.	FODES	\$10.000,00	\$2.000,00	\$2.000,00	\$2.000,00	\$2.000,00	\$2.000,00
ILO10102-05	Implementación de Plan de Rescate Financiero.	Fondos PFGL	\$117.481,00	\$117.481,00	\$0,00	\$0,00	\$0,00	\$0,00
<b>TOTAL DE INVERSIÓN FODES Y GESTIÓN</b>			<b>\$208.981,00</b>	<b>\$159.981,00</b>	<b>\$14.500,00</b>	<b>\$11.500,00</b>	<b>\$11.500,00</b>	<b>\$11.500,00</b>
<b>INVERSIÓN POR FUENTE DE FINANCIAMIENTO</b>		<b>FODES</b>	<b>\$71.500,00</b>	<b>\$22.500,00</b>	<b>\$14.500,00</b>	<b>\$11.500,00</b>	<b>\$11.500,00</b>	<b>\$11.500,00</b>



<b>PROGRAMA 10: Fortalecimiento de las capacidades para el desarrollo local, participación ciudadana y transparencia.</b>			<b>Eje Estratégico 10: Gestión municipal moderna, eficiente y con participación ciudadana.</b>					
<b>Código</b>	<b>Proyectos estratégicos y operativos</b>	<b>FF<sup>22</sup></b>	<b>Costo estimado</b>	<b>2015</b>	<b>2016</b>	<b>2017</b>	<b>2018</b>	<b>2019</b>
		<b>GESTIÓN</b>	<b>\$137.481,00</b>	<b>\$137.481,00</b>	<b>\$0,00</b>	<b>\$0,00</b>	<b>\$0,00</b>	<b>\$0,00</b>

<b>PROGRAMA 11: Equipamiento comunitario y sana convivencia.</b>			<b>Eje Estratégico 11: Espacios de convivencia e intercambio comunitario</b>					
<b>Código</b>	<b>Proyectos estratégicos y operativos</b>	<b>FF<sup>23</sup></b>	<b>Costo estimado</b>	<b>2015</b>	<b>2016</b>	<b>2017</b>	<b>2018</b>	<b>2019</b>
<b>ILO11111</b>	<b>Equipamiento social para el fortalecimiento de redes.</b>		<b>\$163.500,00</b>	<b>\$25.800,00</b>	<b>\$25.800,00</b>	<b>\$23.800,00</b>	<b>\$49.300,00</b>	<b>\$38.800,00</b>
ILO11111-01	Compra de terreno y construcción de un local multi usos para el funcionamiento de una clínica municipal y casa comunal. Barrio San Miguel	GESTIÓN	<b>\$40.000,00</b>	\$20.000,00	\$20.000,00	\$0,00	\$0,00	\$0,00
ILO11111-02	Construcción de un local para el funcionamiento del Centro de Desarrollo Infantil, con una dimensión de 7m por 5 metros, en sector de Los Hernández. Cantón La Labor	GESTION	<b>\$18.500,00</b>	\$0,00	\$0,00	\$0,00	\$18.500,00	\$0,00
ILO11111-03	Compra o donación de un terreno para la construcción de una casa comunal. Barrio Los Desamparados	FODES	<b>\$10.000,00</b>	\$0,00	\$0,00	\$0,00	\$10.000,00	\$0,00
ILO11111-04	Construcción de casa comunal en el Caserío	FODES	<b>\$18.000,00</b>	\$0,00	\$0,00	\$0,00	\$0,00	\$18.000,00

<sup>23</sup> Fuente de financiamiento



PROGRAMA 11: Equipamiento comunitario y sana convivencia.			Eje Estratégico 11: Espacios de convivencia e intercambio comunitario					
Código	Proyectos estratégicos y operativos	FF <sup>23</sup>	Costo estimado	2015	2016	2017	2018	2019
	El Matazano. Cantón Huertas							
ILO11111-05	Construcción de casa comunal en Caserío La Milagrosa. Cantón Huertas	FODES	\$18.000,00	\$0,00	\$0,00	\$18.000,00	\$0,00	\$0,00
ILO11111-06	Compra de terreno y construcción de casa comunal en el centro del Cantón Huertas	FODES	\$30.000,00	\$0,00	\$0,00	\$0,00	\$15.000,00	\$15.000,00
ILO11111-07	Mantenimiento de Cementerio Municipal.	FODES	\$29.000,00	\$5.800,00	\$5.800,00	\$5.800,00	\$5.800,00	\$5.800,00
<b>ILO11112</b>	<b>Construcción y habilitación de nuevos espacios para el deporte y el esparcimiento comunitario</b>		<b>\$156.500,00</b>	<b>\$21.500,00</b>	<b>\$20.000,00</b>	<b>\$40.000,00</b>	<b>\$50.000,00</b>	<b>\$25.000,00</b>
ILO11112-01	Compra de terreno para construcción de cancha deportiva, Cantón La Labor	GESTIÓN	\$40.000,00	\$20.000,00	\$20.000,00	\$0,00	\$0,00	\$0,00
ILO11112-02	Compra de terreno y construcción de una cancha de futbol para el Cantón Cerro Colorado	GESTIÓN	\$25.000,00	\$0,00	\$0,00	\$15.000,00	\$10.000,00	\$0,00
ILO11112-03	Asesoría legal para recuperar terreno de colonia San Carlos, propiedad de la anterior ADESCO y construir un espacio deportivo. Barrio el Calvario	FODES	\$500,00	\$500,00	\$0,00	\$0,00	\$0,00	\$0,00
ILO11112-04	Gestión de compra o donación de terreno para espacio deportivo en Colonia Santa Elena. Barrio el Calvario	GESTION	\$30.000,00	\$0,00	\$0,00	\$10.000,00	\$10.000,00	\$10.000,00
ILO11112-05	Compra de terreno y construcción de una cancha deportiva para todos los habitantes del Cantón Calera	FODES	\$15.000,00	\$0,00	\$0,00	\$0,00	\$0,00	\$15.000,00
ILO11112-06	Compra de terreno para el funcionamiento de	FODES	\$15.000,00	\$0,00	\$0,00	\$0,00	\$15.000,00	\$0,00



PROGRAMA 11: Equipamiento comunitario y sana convivencia.			Eje Estratégico 11: Espacios de convivencia e intercambio comunitario					
Código	Proyectos estratégicos y operativos	FF <sup>23</sup>	Costo estimado	2015	2016	2017	2018	2019
	una cancha comunitaria en el Caserío Zamora. Cantón Hoyos							
ILO11112-07	Compra de terreno y construcción de un salón multi usos en el cantón San Francisco Iraheta	GESTION	\$30.000,00	\$0,00	\$0,00	\$15.000,00	\$15.000,00	\$0,00
ILO11112-08	Acompañamiento a la gestión de legalización del terreno en el que se ubica la casa comunal del Caserío La Ceiba. Cantón Sitio Viejo	GESTIÓN	\$500,00	\$500,00	\$0,00	\$0,00	\$0,00	\$0,00
ILO11112-09	Gestión de comodato de una manzana de zona verde del Caserío Los Amates, para la construcción de casa comunal y parque. Cantón Sitio Viejo	GESTIÓN	\$500,00	\$500,00	\$0,00	\$0,00	\$0,00	\$0,00
<b>TOTAL DE INVERSIÓN FODES Y GESTIÓN</b>			<b>\$320.000,00</b>	<b>\$47.300,00</b>	<b>\$45.800,00</b>	<b>\$63.800,00</b>	<b>\$99.300,00</b>	<b>\$63.800,00</b>
<b>INVERSIÓN POR FUENTE DE FINANCIAMIENTO</b>		<b>FODES</b>	<b>\$135.500,00</b>	<b>\$6.300,00</b>	<b>\$5.800,00</b>	<b>\$23.800,00</b>	<b>\$45.800,00</b>	<b>\$53.800,00</b>
		<b>GESTIÓN</b>	<b>\$184.500,00</b>	<b>\$41.000,00</b>	<b>\$40.000,00</b>	<b>\$40.000,00</b>	<b>\$53.500,00</b>	<b>\$10.000,00</b>



## 5. PROYECCIÓN DEL FODES Y DISPONIBILIDAD FINANCIERA PARA LA INVERSIÓN EN EL PEP

CUADRO N°35: PROYECCION DEL FODES Y DISPONIBILIDAD FINANCIERA PERIODO 2015-2019

Año	Proyección FODES 75% (\$)	Compromisos bancarios (\$)	Otros <sup>24</sup> (\$)	FODES 75% disponible (\$)
2015	\$2,282,655.61	\$1,273,638.48	\$518.564,54	\$490.452,70
2016	\$2,282,655.61	\$1,273,638.48	\$518.564,54	\$490.452,70
2017	\$2,282,655.61	\$1,273,638.48	\$518.564,54	\$490.452,70
2018	\$2,282,655.61	\$1,273,638.48	\$518.564,54	\$490.452,70
2019	\$2,282,655.61	\$1,273,638.48	\$518.564,54	\$490.452,70
<b>Totales</b>	<b>11,413,278.05</b>	<b>\$6,368,192.40</b>	<b>\$2.592,822.70</b>	<b>\$3.775.369.70</b>

Fuente: Alcaldía Municipal de Ilobasco, octubre 2014.

<sup>24</sup> En este apartado se ubican los gastos de combustible, mantenimiento de equipo y subsidio del servicio de desechos, montos que se proyectan a partir del gasto del 2014, pero que son sujetos de variaciones al igual que los fondos FODES. Este es uno de los datos que la IPP deberá revisar para realizar las proyecciones de inversión de los años de ejecución del PEP.



## 6. ESTRATEGIA DE SEGUIMIENTO Y EVALUACIÓN DEL PEP

### 6.1. INTRODUCCIÓN

La implementación de la presente estrategia de seguimiento y evaluación tienen como propósito hacer visibles las Instancias de Participación Permanente y las organizaciones sociales que las conforman, de manera que éstas logren insertarse en los espacios de deliberación pública municipal y desarrollar en ellos una actividad crítica y propositiva, enmarcada en un



FIGURA N° 13 Integrantes de la IPP analizan Estrategia de Seguimiento y Evaluación

concepto de ciudadanía activa y de búsqueda de un mejor vivir. De igual manera se espera que la estrategia contribuya a mejorar la calidad de la gestión municipal en la búsqueda de mayores niveles de desarrollo social y económico del municipio.

La **Estrategia de Seguimiento y Evaluación** está diseñada para ofrecer a los funcionarios y liderazgos comunitarios y sectoriales:

- Una comprensión básica de los objetivos, procesos, normas, estándares y principios rectores para el seguimiento y la evaluación del plan estratégico participativo.
- Un conocimiento de los elementos esenciales de los procesos de seguimiento: desarrollando un marco de resultados con indicadores claros, líneas de base y metas, y estableciendo un sistema de seguimiento eficaz.



- Un conocimiento de los elementos esenciales del proceso de evaluación mediante el desarrollo de un plan de evaluación; y la realización de evaluaciones de calidad, así como el uso de la evaluación para una gestión enfocada en los resultados de desarrollo, el aprendizaje y la rendición de cuentas.
- Reforzar la cultura orientada a la consecución de resultados y mejorar la calidad de la planificación, el seguimiento y la evaluación.

## 6.2. PRINCIPIOS BÁSICOS DE LA EVALUACIÓN PARTICIPATIVA

Existen diferentes enfoques de seguimiento y evaluación participativa, que comparten ciertos principios básicos que los distinguen de los enfoques de evaluación convencionales, entre ellos:

- **Intervención:** El mismo diseño del proyecto lo abre a la participación e intervención de las personas directamente afectadas por un problema y beneficiarias de la intervención. La población debe estar involucrada en todas las etapas de la implementación del proyecto, incluso en el seguimiento de las actividades y en la evaluación.
- **Negociación:** Se negocia y acuerda con las personas beneficiarias que será monitoreada y evaluada la forma de recolección de datos, así como los instrumentos utilizados, el procedimiento para el análisis de información y la difusión de los resultados, en todo el proceso se deben retomar los aportes de la comunidad.
- **Aprendizaje:** Se conviene con las personas involucradas cómo se retomarán las lecciones aprendidas para lograr mejoras sustanciales en el futuro. En este proceso, es fundamental tener claramente definido como se difundirá las buenas prácticas y su promoción, de manera que se aproveche el proceso de aprendizaje en las personas beneficiarias.





- **Flexibilidad:** Los proyectos de desarrollo se afectarán por una diversidad de factores fuera del control de las personas responsables. Por lo tanto, es importante estar conscientes de la necesidad de ser flexibles y adaptarse a cambios inesperados.

### 6.3. METODOLOGÍA PARA IMPLEMENTAR LA ESTRATEGIA

#### 6.3.1. Propósito

Establecer una guía metodológica, los criterios técnicos, procedimientos y orientaciones generales correspondientes a la fase de seguimiento y evaluación del Plan Estratégico Participativo.

#### 6.3.2. Objetivos

- **Promover** una cultura de seguimiento y evaluación participativa orientada al logro de las estrategias, programas y proyectos, a través de mecanismos de control y seguimiento de las iniciativas.
- **Monitorear** los indicadores de gestión de los programas y proyectos del PEP que se vaya ejecutando para establecer el grado de cumplimiento de los objetivos y metas propuestas en la planificación estratégica y en los planes operativos anuales.
- **Analizar** en qué medida los objetivos establecidos permiten la resolución (parcial o total) de los problemas o necesidades puestos de manifiesto en el diagnóstico, o dicho de otra manera, el grado de adecuación de los objetivos del Plan a los problemas detectados en el diagnóstico.



### **6.3.3. El seguimiento**

El seguimiento es un proceso de gestión y de supervisión para controlar el avance de los proyectos, programas o planes en ejecución, el cual proporciona información sistemática, uniforme y fiable, permitiendo comparar los resultados con lo que se planificó.

El procedimiento sugerido para el seguimiento efectivo es:

- Conformar la Instancia de Participación Permanente -IPP- para el acompañamiento del Plan Estratégico Participativo del municipio.
- La IPP debe elaborar el Plan de acción de seguimiento y evaluación del PEP, con la asistencia técnica de la Firma Consultora.
- Las personas integrantes de la IPP, deberán recopilar, revisar, ordenar, sistematizar y analizar la información recogida.
- La IPP deberá elaborar el informe de seguimiento correspondiente, el cual debe incluir los avances y logros, problemas encontrados y medidas correctivas sugeridas en cada proceso.
- La IPP deberá socializar las evidencias encontradas en el proceso de seguimiento y evaluación.

### **6.3.4. La evaluación**

Es el proceso que tiene como finalidad determinar el grado de eficacia y eficiencia, con que han sido utilizados los recursos destinados a alcanzar los objetivos, programas y proyectos definidos en el Plan Estratégico Participativo (PEP).



Contribuye a identificar las desviaciones y la adopción de medidas correctivas que garanticen el cumplimiento adecuado de los objetivos, programas y proyectos presupuestados.

Su aplicación puede ser (antes, durante y después), de las actividades desarrolladas. La evaluación es el conjunto de actividades que permiten valorar cuantitativa y cualitativamente los resultados de la ejecución del Plan Estratégico Participativo y los programas y proyectos de mediano plazo en un lapso determinado, el periodo normal para llevar a cabo una evaluación es de un año después de la aplicación de cada programa o proyecto anual.

Esta fase, es la parte del proceso administrativo que hace posible medir en forma permanente el avance y los resultados de los programas y proyectos, para prevenir desviaciones y aplicar medidas correctivas cuando sea necesario, con el objeto de retroalimentar la formulación e inversión.

#### 6.4. CRITERIOS BÁSICOS PARA EL SEGUIMIENTO Y EVALUACION

Los indicadores permiten saber en qué medida el Municipio se está transformando a partir de la implementación del PEP y esto medido a través del impacto directo que la ejecución de los proyectos contenidos en el mismo, tiene en la población, organizaciones e instituciones.

A continuación se presenta una lista de indicadores con sus respectivos medios de verificación como insumo para la evaluación del PEP.

Actividades / Sub actividades	Indicadores	Medios de Verificación
1.Comunicación y difusión del PEP		



Actividades / Sub actividades	Indicadores	Medios de Verificación
1.1. Revisión y retroalimentación de la estrategia de comunicación de la IPP con los actores locales y externos	Estrategia de comunicación revisada y enriquecida con los aportes de actores locales y externos	Actas de reunión con actores Listados de asistencia Documento de la estrategia de comunicación Memorias fotográficas
1.2. Diseño de imagen de la IPP	La IPP cuenta con logo, sello organizativo y un reconocimiento público como instancia que representa los intereses de la ciudadanía.	Logo oficial Sello oficial Afiches y material publicitario en espacios claves como la municipalidad
1.3. Diseño e implementación de acciones informativas del Plan de Inversión 2015.	Planes de inversión divulgados con la ciudadanía	documentos divulgativos impresos Reuniones y asambleas informativa Listados de asistencia Memorias fotográficas
1.4. Elaboración y difusión de boletines informativos en medios locales.	Anuncios informativos en medios de radio y televisión	Guion de las cuñas radiales Guion de los spot televisivos Encuestas de hogares
1.5. Acciones de difusión de la IPP a nivel de agencias de cooperación	Agencias nacionales e internacionales de cooperación contactadas y con conocimiento del PEP y de la IPP	Reuniones con Cooperantes Bitácoras de reuniones Acuerdos Listados de asistencia Memoria fotográfica
1.6. Revisión y retroalimentación de los mecanismos de comunicación con la municipalidad	Mecanismos de comunicación entre la IPP y la Municipalidad claramente definidos	Reuniones con autoridades de la municipalidad Bitácoras de reuniones Acuerdos tomados Documentos, notas y espacios de comunicación generados
1.7. Difusión de los resultados de la ejecución de proyectos 2015	Informe final de la ejecución de proyectos 2015 dado a conocer a la ciudadanía	Asambleas ciudadanas Reuniones con actores y sectores claves documentos divulgativos impresos Listados de asistencia Memoria fotográfica
<b>2. Seguimiento y evaluación del POA Y PIP</b>		



Actividades / Sub actividades	Indicadores	Medios de Verificación
2.1. Revisión y retroalimentación de los instrumentos para el seguimiento y evaluación del Plan de Inversión (PIP)	Instrumentos técnicos, metodológicos y físicos revisados e impresos	Documentos impresos Reuniones de IPP Actas tomadas Listado de asistencia Memoria fotográfica
2.2. Revisión y retroalimentación de los mecanismos de seguimiento y evaluación	Instrumentos técnicos, metodológicos y físicos revisados e impresos	Documentos impresos Reuniones de IPP Actas tomadas Listado de asistencia Memoria fotográfica
2.3. Reuniones de trabajo de la IPP	cantidad de reuniones sostenidas por la IPP cada 3 meses	Actas de reuniones Listados de asistencia Memorias fotográficas
2.4. Visitas de seguimiento a los proyectos	Evaluaciones periódicas de la ejecución de proyectos en campo	Visitas de campo de la IPP Bitácoras de visitas Reportes de avance de proyectos Memoria fotográfica
2.5. Muestreos aleatorios, entrevistas y encuestas con beneficiarios de proyectos	Niveles de satisfacción de beneficiarios de proyectos claramente establecidos	Encuestas a beneficiarios Reuniones con grupos focales Memoria fotográfica Reportes de evaluación de satisfacción
2.6. Reuniones y asambleas generales para evaluar avances o finalizaciones de proyectos	Evaluaciones intermedias y finales de proyectos	Reportes de visitas de campo de la IPP Reportes de ejecutores y contratistas Asambleas con las comunidades beneficiarias Reuniones con líderes comunitarios Listados de asistencia Memoria fotográfica Documentos de evaluación final
2.7. Elaboración de informes de seguimiento y evaluación de proyectos.	Informes de seguimiento y evaluación de proyectos elaborados	Documentos impresos revisados y aprobados
<b>1. Gestión del PEP</b>		



Actividades / Sub actividades	Indicadores	Medios de Verificación
3.1. Revisión y fortalecimiento de la estrategia de financiamiento de la IPP	Estrategia de fortalecimiento de la IPP elaborada y compartida con la municipalidad	Reuniones con la municipalidad Reuniones con actores locales vinculados a temas de desarrollo Acuerdos de apoyo técnico y económico establecidos Documentos impresos Listado de asistencia Memoria fotográfica
3.2. Revisión y fortalecimiento del proceso de capacitación de integrantes de la IPP, según responsabilidades y funciones	Integrantes de la IPP capacitados en temáticas acordes a sus funciones individuales y colectivas	Plan de capacitación actualizado número de capacitaciones impartidas por temática Listado de asistencia memoria fotográfica
3.3. Elaboración de un portafolio de perfiles de proyectos por ámbito.	Portafolio de perfiles de proyectos prioritarios por ámbito de desarrollo elaborados	Documentos de perfiles de proyectos
3.4. Reuniones con instituciones presentes en el territorio para obtención de apoyo al PEP.	Instituciones presentes en el territorio han decidido apoyar la ejecución del PEP	Reuniones realizadas Bitácora de reuniones Acuerdo establecidos Convenios firmados Listados de asistencia Memoria fotográfica
3.5. Gestión de apoyo ante instituciones nacionales e internacionales para la implementación del PEP.	Instituciones nacionales e internacionales han decidido apoyar la ejecución del PEP	Reuniones realizadas Bitácora de reuniones Acuerdo establecidos Convenios firmados Listados de asistencia Memoria fotográfica



Actividades / Sub actividades	Indicadores	Medios de Verificación
3.6. Actualización de necesidades prioritarias de los territorios para ser consideradas en la planificación	Diagnóstico actualizado con las necesidades prioritarias de las diversas comunidades del municipio	Asambleas ciudadanas Reuniones con ADESCOS, Comités u otras formas de organización comunitaria Talleres de diagnóstico desarrollados por especialistas Bitácoras de reuniones y eventos Listados de asistencia Visitas de campo Memorias fotográficas
3.7. Fortalecimiento de la representatividad comunitaria y sectorial en la IPP a través del apoyo a sus organizaciones de base	Mayor representatividad en la IPP de las comunidades organizadas en el territorio	Reuniones con organizaciones comunitarias Planes conjuntos y acuerdos con las organizaciones Capacitaciones y asesorías a organizaciones comunales Nuevos líderes de comunidades integrados a la IPP Listado de reuniones Memoria fotográfica
3.8. Elaboración del Plan Operativo Anual	Plan Operativo Anual elaborado	Documento impreso del Plan Operativo Anual
3.9. Elaboración del Plan de Inversión Participativo.	Plan Anual de Inversión Participativo elaborado	Documento impreso del Plan Anual de Inversión Participativo

También existen otros indicadores, llamados de IMPACTO, ya que están orientados a medir el impacto generado por los proyectos ejecutados; no pueden ser evaluados en el corto plazo, por lo que se propone sean medidos cada cinco años, bajo el supuesto que es un tiempo suficiente para observar cambios importantes en las condiciones de vida de la población en el Municipio.

La pregunta a la que se quiere dar respuesta con la medición de estos indicadores es la siguiente ¿La ejecución del PEP, ha mejorado las condiciones de vida de la población del Municipio?



En el cuadro a continuación se han identificado variables, indicadores, información requerida para la medición y las fuentes en que se obtendrá la misma.

Ambito	Variable	Indicadores	Forma de medición	Fuentes de información	
<b>Socio cultural</b>	Conectividad vial	Porcentaje (%) de población satisfecha	Población beneficiaria satisfecha con el proyecto, dividida entre la población beneficiaria total	Encuesta a población beneficiada al finalizar el proyecto	
	Agua y saneamiento	Incremento en el porcentaje de población con acceso a agua y saneamiento	Población beneficiaria, sumada a la población que ya contaba con el servicio, dividida entre la población total.	Encuesta a población beneficiada al finalizar el proyecto	
	Recreación y deporte	Porcentaje de población satisfecha	Población beneficiaria satisfecha con el proyecto, dividida entre la población beneficiaria total.	Encuesta a población beneficiada al finalizar el proyecto	
	Energía	Incremento en el porcentaje de población con acceso a energía eléctrica	Población beneficiaria, sumada a la población que ya contaba con el servicio, dividida entre la población total	Encuesta a población beneficiada al finalizar el proyecto	
	Vivienda	Reducción del déficit habitacional	Número de viviendas nuevas/reparadas, sumadas a viviendas ocupadas según el último Censo, dividida entre el número total de viviendas del Municipio.	Número de viviendas construidas/reparadas sumadas al número de viviendas existentes, en relación al número de viviendas totales.	
	Educación		Incremento en el porcentaje de matrícula	Comparación entre estadísticas del MINED del año 2014 con las del 2015.	Estadísticas del MINED (Departamental de Educación)
			Incremento en el porcentaje de	Comparación entre estadísticas del MINED	Estadísticas del MINED (Departamental de





Ambito	Variable	Indicadores	Forma de medición	Fuentes de información
		población alfabetizada.	del año 2014 con las del 2015.	educación)
		Incremento en el número de jóvenes estudiando bachillerato y estudios técnicos o superiores.	Comparación entre estadísticas del MINED del año 2014 con las del 2015.	Estadísticas del MINED (Departamental de educación)
	Salud	Incremento en el porcentaje de niños/as en control de niño sano.	Comparación entre estadísticas del MINSAL del año 2014 con las del 2015.	Estadísticas MINSAL (Unidad/es de Salud del Municipio).
		Incremento en el porcentaje de la cobertura de vacunación.	Comparación entre estadísticas del MINSAL del año 2014 con las del 2015...	Estadísticas MINSAL (Unidad/es de Salud del Municipio).
		Incremento en el número de citologías realizadas.	Comparación entre estadísticas del MINSAL del año 2014 con las del 2015...	Estadísticas MINSAL (Unidad/es de Salud del Municipio).
		Disminución en la tasa de mortalidad infantil	Comparación entre estadísticas del MINSAL del año 2014 con las del 2015.	Estadísticas MINSAL (Unidad/es de Salud del Municipio).
		Disminución en las enfermedades cuya causa es la mala calidad del agua.	Comparación entre estadísticas del MINSAL del año 2014 con las del 2015...	Estadísticas MINSAL (Unidad/es de Salud del Municipio).
	Seguridad ciudadana	Disminución de delitos	Comparación entre estadísticas de Juzgados y PNC del año del año 2014 con las del 2015...	Estadísticas Juzgado de Paz y Puesto de PNC en el Municipio.
	Infraestructura social	Incremento de actividades	Número de actividades realizadas en nuevas	Encuesta sobre actividades realizadas.



Ámbito	Variable	Indicadores	Forma de medición	Fuentes de información
		realizadas en nuevas casas comunales.	casas comunales.	
	Violencia de género	Disminución de denuncias por violencia de género.	Comparación entre estadísticas de Juzgados y PNC del año 2014 con las del 2015.	Estadísticas Juzgado de Paz y puesto de PNC
		Número de actividades del Plan de Acción de la Política de la Mujer o de Equidad de Género realizadas.	Comparación entre estadísticas de la Unidad o Área de la mujer, del año del año 2014 con las del 2015.	Estadísticas de la Unidad de Género
<b>Económico</b>	Acceso a empleo	Incremento en las personas empleadas.	Comparación entre los datos del Censo del 2007 sobre personas con empleo en el Municipio y los datos del próximo Censo ya sea nacional o Municipal, que se elabore después de la ejecución del PEP.	Censo de Población Municipal o nacional.
	Comercialización	Productores con mejor venta y precios de sus productos.	Población beneficiaria satisfecha con el proyecto, dividida entre la población beneficiaria total.	Encuesta a población beneficiada al finalizar el proyecto.
	Tejido productivo	Productores/as mejor organizados.	Población beneficiaria satisfecha con el proyecto, dividida entre la población beneficiaria total.	Encuesta a población beneficiada al finalizar el proyecto.
	Oferta de servicios financieros	Productores/as comerciantes con acceso a fuentes	Población beneficiaria satisfecha con el proyecto, dividida entre la	Encuesta a población beneficiada al finalizar el proyecto.



Ámbito	Variable	Indicadores	Forma de medición	Fuentes de información
		de financiamiento	población beneficiaria total.	
<b>Medio ambiental</b>	Gestión del riesgo	Disminución de desastres por fenómenos naturales	Comparación entre el número de desastres y personas afectadas del año 2014 con las del 2015.	Entrevista a Unidad Medio Ambiental de la Municipalidad.
	Contaminación.	Disminución en niveles de contaminación.	Comparación entre estadísticas de la Unidad de Salud sobre contaminación del año 2014 con las del 2015.	Estadísticas Unidad de Salud
<b>Político institucional</b>	Administración/ finanzas Municipales	Incremento en los ingresos propios de la Municipalidad	Comparación entre los ingresos propios de la Municipalidad en el del año 2014 con las del 2015.	Revisión del Presupuesto Municipal
	Infraestructura	Municipalidad con la infraestructura y equipo necesario	Listado de acciones de mantenimiento y compra de equipo realizadas en los últimos tres años.	Observación y entrevistas
	Fortalecimiento institucional	Municipalidad con instrumentos LCAM	Existencia de Manuales. Convocatorias a Concursos. Comisión Municipal, Registro de empleados/as.	Revisión de instrumentos
		Personal más capacitado	Número de capacitaciones recibidas por el personal	Revisión de CV de personal y encuesta a población
		Personal con mejores relaciones entre ellos/as	Empleados satisfechos con las relaciones y el ambiente de trabajo.	Encuesta a personal de la Municipalidad.
	Prestación de servicios Municipales	Porcentaje de población satisfecha	Población beneficiaria satisfecha con el proyecto, dividida entre la población beneficiaria	Encuesta a población receptora de servicios Municipales



Ambito	Variable	Indicadores	Forma de medición	Fuentes de información
			total	
	Organización y participación ciudadana	Incremento en el número de organizaciones ciudadanas locales legalizadas.	Comparación entre el número de organizaciones legalizadas hasta el año 2014 con las del 2015.	Revisión de Acuerdos Municipales.

Como se señala en el cuadro anterior, las fuentes para medir los indicadores son variadas y van desde encuestas, entrevistas, censos, estadísticas oficiales, revisión de documentos, hasta procesos de observación.

Al igual que en los indicadores de cumplimiento, los responsables de la medición de los indicadores de impacto son el Gobierno Municipal y la Instancia de Participación Permanente - IPP a modo de conformar un espacio único de seguimiento y evaluación de la implementación del PEP. En el Plan Operativo Anual (POA), que se elaborará en cada uno de los años que dura el Plan Estratégico Participativo, se establecerán las actividades, responsables y recursos necesarios para la puesta en marcha de la estrategia de seguimiento y evaluación del PEP.

Parte inherente del trabajo de seguimiento y evaluación será el respaldo documental de lo realizado, así como de los acuerdos que se tomen.



## 7. ESTRATEGIA DE COMUNICACIÓN Y GESTIÓN DEL PEP

### 7.1. RESUMEN DE LA ESTRATEGIA DE COMUNICACIONES Y GESTIÓN

Tomando en consideración la necesidad de facilitar recursos y herramientas a los actores locales vinculados con la elaboración y el seguimiento del PEP, se ha formulado una “**ESTRATEGIA DE COMUNICACIONES Y GESTION**” la cual tiene por propósito fundamental divulgar de forma organizada y planificada el contenido del PEP ante los diferentes actores tanto municipales como externos. Asimismo, pretende una serie de iniciativas destinadas al respaldo técnico y/o financiero para la continuidad de PEP ante actores públicos y privados locales regionales, nacionales e internacionales.

Este documento es una herramienta básica y necesarias para lograr que el Plan Estratégico Participativo (PEP) 2015-2019, elaborado para el municipio de Ilobasco, sea debidamente socializado a nivel de las instituciones participantes, las organizaciones comunitarias y la población en general, mediante un debate responsable, generador de cambios, consensuado y con una base social que legitime el trabajo desarrollado durante el proceso de elaboración del PEP. En ese sentido, este recurso brindará las pautas básicas para conducir las acciones de comunicación y gestión necesarias para facilitar el debate, análisis y aportes de los actores y sectores, así como sensibilizarlos e involucrarlos en la ejecución, seguimiento y evaluación del PEP, en el periodo definido.

### 7.2. OBJETIVOS DE LA ESTRATEGIA

#### 7.2.1. *Objetivos generales*

- Estimular confianza en la población hacia la gestión del Gobierno Local con participación ciudadana, a través de la implementación de la Estrategia de Comunicaciones y Gestión,



que facilite la divulgación, gestión de recursos, información y retroalimentación permanente en la ejecución del Plan Estratégico Participativo 2015-2019.

- Divulgar a nivel del municipio, así como también hacia las instituciones colegas de desarrollo, tanto gubernamentales como no gubernamentales, organismos de cooperación internacional, los avances, logros y proyecciones del PEP.

### **7.2.2. Objetivos específicos**

- Generar conocimiento sobre el PEP, facilitar información e intercambio de experiencias positivas y afirmativas, que promuevan la participación de la población en el proceso de ejecución.
- Generar y mantener canales de comunicación activos con grupos de la población en el exterior interesados en el PEP, que promuevan, apoyen o cofinancien proyectos del mismo.
- Estimular a mujeres y jóvenes a participar activamente en las acciones de formación, organización y creación de actividades productivas, que contribuyan al desarrollo económico local del Municipio; sin detrimento de los recursos naturales.

### **7.3. EJECUTORES DE LA ESTRATEGIA**

El proceso será impulsado y liderado por el Gobierno Municipal y la Instancia de Participación Permanente (IPP), que está formada por líderes y lideresas de sectores locales, líderes y lideresas de organizaciones comunitarias, referentes municipales, así como miembros de organizaciones públicas y privadas en su rol de observadores.

### **7.4. RESULTADOS ESPERADOS**



- Generar y alimentar flujos de información de doble vía que favorezca la acción social transformadora.
- Enriquecer el conocimiento sobre el entorno y los avances del PEP.
- Contribuir a la toma de decisiones de manera participativa.
- Establecer coordinaciones y alianzas institucionales entre los actores de los procesos.
- Favorecer las alianzas estratégicas y tácticas entre diversos actores sociales y económicos a favor de la ejecución del PEP
- Lograr visibilidad y posicionamiento de las organizaciones e instituciones.

## 7.5. ENFOQUE DE LA ESTRATEGIA

La estrategia de comunicación, en el marco de la ejecución del PEP del municipio de Ilobasco parte de una concepción de **Comunicación para el Desarrollo**<sup>25</sup>, entendido como una forma de comunicación planificada y dirigida a un público objetivo concreto, centrada en fomentar el desarrollo y que persigue fortalecer el cambio social, para que los individuos puedan conocer cuáles son sus derechos y puedan reivindicarlos.

Se trata de un proceso de comunicación necesariamente participativo y horizontal, en el que lo que se pretende es que participe en él cuanta más gente mejor. De hecho, se tiene preferencia por la participación de aquellas personas que usualmente quedan excluidas de los procesos sociales. Este es, sin duda, uno de sus objetivos principales: dar voz a aquellas personas que no la tienen.

En ese sentido, las acciones planteadas en la estrategia, tienen como fin que la población se sienta identificada y tomada en cuenta en las decisiones que fortalezcan el desarrollo del municipio y mejoren la vida de sus habitantes. Este proceso incluye además fortalecer la

<sup>25</sup> Brunet, M. A (2011): "Propaladoras, una alternativa comunitaria en San Pedro de Jujuy (Argentina)". En Krohling, Tufte y Casanova (Coords.) Trazos de una otra comunicación en América Latina. Barranquilla. Universidad del Norte 33-55.



credibilidad de los actores locales en el proceso y el ejercicio democrático e inclusivo, de manera que se motiven a aportar desde diferentes disciplinas y recursos, en la gestión del desarrollo en los ámbitos que se enfoca el PEP. Esta estrategia va más de la difusión de información para facilitar la participación activa y el diálogo de las partes interesadas, ya que buscará fomentar el conocimiento, las dimensiones culturales del desarrollo, el aprendizaje experimental, el intercambio de información y la participación activa de la población del municipio.

## 7.6. COMPONENTES DE LA ESTRATEGIA

- **Comunicación**, la cual se refiere a facilitar la interrelación de los actores del PEP, establecer canales de comunicación de doble vía con los interlocutores y con las organizaciones involucradas, apoyar las actividades de ejecución, seguimiento y evaluación del mismo, promover el intercambio de experiencias y hacer posible la generación de nuevos conocimientos.
- **Divulgación**, con la cual se pretende dar a conocer información al público interesado en el PEP, sea participante directo o no, como es el caso del PFGL, FISDL, Corte de Cuentas; entre otros. La divulgación del PEP incluye el avance de sus actividades, la promoción de sus logros, oportunidades, resultados e impactos del mismo.
- **Gestión**, con la cual se pretende desarrollar acciones e iniciativas que generen alianzas y que vinculen a otros actores para apoyar técnica o financieramente la ejecución del PEP, bajo el principio que tales procesos fomenten y fortalezcan el desarrollo sustentable: el crecimiento económico, la equidad (social, económica y ambiental) y la sustentabilidad ambiental del territorio.
- **Seguimiento y la Evaluación** de los objetivos del PEP, realizado por las personas de la IPP, que se espera dispongan de la información necesaria para conocer los avances y limitaciones reales del proceso de ejecución del Plan, manteniendo reuniones de diálogo y negociación permanente con el Gobierno Local para mejores resultados.





## 7.7. USO DE MEDIOS DE COMUNICACION

La Estrategia de Comunicaciones y Gestión del PEP, comprende el uso consciente y responsable de algunos recursos y medios de comunicación que tengan impacto e incidencia en el territorio y los ciudadanos. Se debe destacar que el medio o recurso de comunicación será elegido de acuerdo con el público o segmento de la población a quien estén dirigidos los mensajes.

En general se pretende utilizar: *Redes sociales (Facebook- correo electrónico y twitter, Red telefónica y mensajes de texto, Boletines, Unidad de espacio para la atención ciudadana, Buzón de sugerencias PEP, periódico mural, medios de comunicación (radio, prensa o tv local), Carteles de convocatoria, Invitaciones personalizadas, entre otros existentes y utilizados en el municipio. (Ver anexo)*

## 8. INDICE DE CUADROS Y FIGURAS

### 8.1. ÍNDICE DE CUADROS

Nº de Cuadro	Nombre	Nº de página
1	Instrumentos jurídicos, políticos y programáticos.	28
2	Resumen de los componentes estratégicos del ámbito socio cultural.	41
3	Resumen de los componentes estratégicos del ámbito económico.	45
4	Resumen de los componentes estratégicos del ámbito ambiental y de reducción del riesgo.	49
5	Resumen de los componentes estratégicos del ámbito político institucional.	53
6	Cuadro conceptual de los criterios de priorización	54
7	Cuadro de puntajes de cada uno de los indicadores.	55
8	Perfil de proyecto 1 del ámbito socio cultural	56
9	Perfil del proyecto 2 del ámbito socio cultural	59
10	Perfil del proyecto 3 del ámbito socio cultural	62
11	Perfil del proyecto 4 del ámbito socio cultural	64



Nº de Cuadro	Nombre	Nº de página
12	Perfil del proyecto 5 del ámbito socio cultural	67
13	Perfil del proyecto 6 del ámbito socio cultural	70
14	Perfil del proyecto 7 de ámbito socio cultural	72
15	Perfil del proyecto 8 del ámbito socio cultural	76
16	Perfil del proyecto 1 del ámbito Económico	79
17	Perfil del proyecto 2 del ámbito Económico	81
18	Perfil del proyecto 3 del ámbito Económico	84
19	Perfil del proyecto 4 del ámbito Económico	86
20	Perfil del proyecto 1 del ámbito Ambiental y Reducción de Riesgo	89
21	Perfil del proyecto 2 del ámbito Ambiental y Reducción de Riesgo	92
22	Perfil del proyecto 3 del ámbito Ambiental y Reducción de Riesgo	95
23	Perfil del proyecto 4 del ámbito Ambiental y Reducción de Riesgo	98
24	Perfil del proyecto 5 del ámbito Ambiental y Reducción de Riesgo	100
25	Perfil del proyecto 6 del ámbito Ambiental y Reducción de Riesgo	104
26	Perfil del proyecto 1 del ámbito Político Institucional	106
27	Perfil del proyecto 1 del ámbito Político Institucional	108
28	Perfil del proyecto 1 del ámbito Político Institucional	110
29	Perfil del proyecto 1 del ámbito Político Institucional	113
30	Consolidado del programa multianual de inversión de Ilobasco que requiere el PEP del Municipio de Ilobasco para el período de ejecución 2015-2019	117
31	Programa multianual de inversión y financiamiento de programas y proyectos del ámbito socio Cultural del Municipio de Ilobasco.	119
32	Programa multianual inversión en programas y proyectos del ámbito Económico del Municipio de Ilobasco	137
33	Programa multianual de inversión en programas y proyectos del ámbito Ambiental y Reducción de Riesgo del Municipio de Ilobasco	140
34	Programa multianual de inversión en programas y proyectos del ámbito Político Institucional del Municipio de Ilobasco	153
35	Proyección del FODES y disponibilidad financiera periodo 2015-2019	167



## 8.2. ÍNDICE DE FIGURAS

Nº de figura	Nombre	Nº de página
1	Actividades de capacitación del Grupo Gestor	12
2	Fachada antigua de iglesia San Miguel.	15
3	División política y administrativa de Ilobasco.	17
4	Mapa hídrico de Ilobasco	23
5	Monumento al Ceramista de Ilobasco	34
6	Promocional del programa "Un pueblo, un producto"	34
7	Proyecto de forestación impulsado por la unidad de medio ambiente municipal	35
8	Taller de Diagnóstico con personal Institucional	35
9	Marcha por la paz en Ilobasco	37
10	Instalaciones de UNICAES	38
11	Local de CONAMYPE en vivienda del centro histórico	44
12	Inauguración de proyecto de agua en Caserío Los Hernández	46
13	Cerámica de barro, patrimonio de Ilobasco	47
14	Integrantes de la IPP analizan estrategia de seguimiento y evaluación	159

## 9. BIBLIOGRAFÍA

- Agencia de los Estados Unidos para el Desarrollo Internacional (USAID)/ RTI, "Índice de Competitividad Municipal 2013", El Salvador.
- Asociación Internacional para la Promoción y la Investigación en Arqueología (AIPRA)/ y otros: "Proyecto Arqueológico Cabañas, " El Salvador, 2008
- BID, "Programa de Vivienda y Mejoramiento Integral de Asentamientos Urbanos Precarios" El Salvador, 2013.
- Corporación de Municipalidades de La República de El Salvador, 2006: "Código Municipal y sus reformas al 2006". El Salvador.



- Fondo de Inversión Social para el Desarrollo Local, Facultad Latinoamericana de Ciencias Sociales, programa El Salvador; “Mapa de pobreza”, El Salvador, 2005.
- Fondo Pro Habitar “Análisis del Sector Vivienda y Hábitat Popular, Insumos del Plan Estratégico pro hábitat 2010- 2014”, El Salvador.
- FUNDAUNGO “Atlas de la Violencia en El Salvador 2005- 2011, Resumen Ejecutivo”.
- Instituto Interamericano de Cooperación para la Agricultura: “Guía para la Formulación y Gestión de Planes de Desarrollo Rural Sostenible”; Región Sur.
- Kelly Vanessa Escobar Hernández: Tesis Para Optar al Grado de Maestra en Salud Pública. “Factores Presentes en la Desnutrición de Niños menores de cinco años, que asisten a la Unidad de Salud de Ilobasco”, 2011.
- Lardé y Larín : “Historia de El Salvador, Villas y Ciudades de El Salvador” de pág. 157
- Manual Operativo del Proyecto Fortalecimiento de Gobiernos Locales. GOES/Secretaría para Asuntos Estratégicos/Subsecretaría de Desarrollo Territorial y Descentralización. Diciembre 2010.
- Ministerio de Economía. Dirección General de Estadística y Censos. República de El Salvador” VI Censo de Población y Vivienda y V de Vivienda 2007.
- Ministerio de Economía, Dirección General De Estadística y Censos. (DIGESTYC). Estimaciones y Proyecciones Municipales de Población. 2005 – 2020. VI Censo de Población y V de Vivienda en El Salvador. Tomo IV: Población. Vol. 1 “Municipios”. Características Generales. 2007.
- PROMUDE/GTZ “Tipología de Municipios de El Salvador 2007.
- Vice Ministerio de Vivienda y Desarrollo Urbano/Fondo de Inversión Social para el Desarrollo Local, Ministerio de Obras Públicas: “Plan De Desarrollo Territorial para La Región de Cabañas, 2007.

## **10. ANEXOS**